R E DE SAN MARTIN 1843
REF. 2

LOS ANDES

DIECISEIS PAGINAS
Precio del Ejemplar $ 10,00

Año XCIV | Registro Nacional de la Propiedad Intelectual Año 1974: Nº 1.270.582 | MENDOZA — Jueves 4 de Diciembre de 1975 | Publicación adherida al Instituto Verificador de Circulaciones | Núm. 31.118

El doctor Cafiero mantiene un diálogo directo con el gobernador Calabró (segundo, de izquierda a derecha, sentado), durante la reunión que los mandatarios provinciales mantuvieron ayer con el jefe de la conducción económica. (Radiofoto de NA.)

Asesinaron en una emboscada al general Jorge Cáceres Monié

Un comando extremista perpetró el hecho en las cercanías de Paraná. Raptó, además, a la esposa del ex jefe militar

BUENOS AIRES, 3 (NA). — El general de división (RE) Jorge Esteban Cáceres Monié, ex jefe de la Policía Federal y ex comandante de la Gendarmería Nacional y del Segundo Cuerpo de Ejército, fue asesinado esta noche a balazos por un comando extremista que además secuestró a su esposa Beatriz Isabel Sasiain, según informó oficialmente el Comando en Jefe del Ejército.

El luctuoso episodio se registró a las 19 en la localidad entrerriana de Villa Urquiza, distante 30 kilómetros de Paraná, capital de la provincia.

El ataque extremista ocurrió cuando Cáceres Monié viajaba en una camioneta junto con su esposa, según los informes policiales.

Las informaciones fragmentarias recogidas en medios de difusión locales indicaron que el alto jefe militar fue emboscado por un grupo de individuos que, en decidida acción, bloquearon el vehículo y dispararon contra sus ocupantes.

Apenas conocido aquí el fatal atentado, tropas combinadas del Ejército y la policía efectuaron un amplio operativo de rastrillaje para localizar a los autores del hecho.

La ruta 126 fue virtualmente cortada, y soldados fuertemente armados procedieron a realizar un minucioso control de vehículos y peatones.

El general Jorge Esteban Cáceres Monié tenía 58 años, había nacido el 14 de abril de 1917 y era casado con Beatriz Isabel Sasiain.

Sus estudios los realizó en el Colegio Militar donde se graduó como subteniente de Caballería en 1939. Luego de sucesivos destinos, fue ascendido a coronel en 1961 y un año después se le designó como agregado militar en Chile.

En 1963 pasó a desempeñarse como comandante de Caballería Blindada y en diciembre de 1964 ascendió al grado de general de brigada.

En 1969 alcanzó el grado de general de División cuando se desempeñaba como director de Gendarmería Nacional, cargo que ocupo hasta el 23 de junio de 1970 en que fue remplazado por el general José María Díaz.

En esa misma fecha Cáceres Monié fue nombrado jefe de la Policía Federal, funciones que desempeñó hasta su traslado al Segundo Cuerpo de Ejército, con asiento en Rosario, al ser asesinado por un grupo guerrillero el comandante de esa división, general Juan Carlos Sánchez.

Comunicado del Ejército

BUENOS AIRES, 3 (NA). — Minutos después de las 23, el comando del Ejército dio a conocer el siguiente comunicado: "El Comando General del Ejército informa que en la fecha, y siendo aproximadamente las 19, en proximidades de la ciudad de Paraná, elementos subversivos dieron muerte al general de División don Jorge Esteban Cáceres Monié y raptaron a su esposa, doña Beatriz Isabel Sasiain".

El extinto militar en una fotografía tomada cuando era jefe de la Policía Federal.

Desmentida acerca de la hija del extinto

BUENOS AIRES, 3 (NA). Contrariamente a lo indicado en las primeras versiones del atentado que costó la vida al general de división (RE), Jorge Esteban Cáceres Monié, su hija María Beatriz no se hallaba con el militar asesinado y su esposa al producirse el atentado.

La joven se hallaba en la Capital Federal y viajó esta noche a Paraná.

El tríptico no será implantado el año entrante

BUENOS AIRES, 3. (Télam) — El tríptico de materias (geografía, historia y castellano) para el ingreso a las universidades nacionales no será implementado el año entrante.

Lo anunció el subsecretario de Asuntos Universitarios, Jorge Aguilera, tras asistir a la reunión que mantuvo esta noche el ministro Arrighi con los rectores normalizadores de las universidades de La Plata, Córdoba y Buenos Aires.

Además anticipó que la próxima reunión con los titulares de todas las universidades nacionales con el ministro se realizaran dentro de, aproximadamente, diez días.

Apoyan los gobernadores la política de Cafiero

Este delineó el plan económico para 1976. Prioridad para la obra pública y severo control de gastos. Los salarios

BUENOS AIRES, 3. (NA). — Todos los mandatarios provinciales expresaron hoy su apoyo a la política económica y financiera del gobierno en el curso de una reunión, en la cual el ministro de Economía, doctor Antonio F. Cafiero, anunció que el presupuesto de 1976 dedicará la mayor parte de los recursos a la continuación de la obra pública y a obras imprescindibles para el desarrollo de la República.

Toda la política económica a desarrollar durante el año venidero quedó condensada en un acta, que firmaron todos los mandatarios provinciales, y cuyos principales puntos son:

1) Las provincias restablecerán el impuesto a las actividades lucrativas, que quedó derogado el primero de enero de este año en oportunidad de entrar en vigencia el impuesto al valor agregado;

2) Los puestos de las administraciones provinciales y municipales del interior del país quedarán congelados al 31 de diciembre de 1975;

3) El Estado nacional financiará todos los incrementos de sueldos que se dispongan en 1976 para el personal administrativo de las provincias y de los municipios. No se explica en el acta si esos fondos serán reintegrables;

4) Se incrementará en el 65 por ciento el programa de obras públicas en 1976 respecto del que se estableció este año;

5) Serán unificadas todas las cargas tributarias en el interior del país bajo un mismo patrón;

6) Las alícuotas de los impuestos inmobiliarios provinciales serán ajustadas según el crecimiento del costo de la vida, los precios mayoristas o el costo de la construcción sobre los valores que rigieron en el curso de este año. Esta decisión puede significar un aumento del 300 por ciento sobre los valores tributarios que rigen actualmente en las propiedades urbanas;

7) Habrá un sistema de ajuste indexado para el pago de las deudas fiscales atrasadas en todos los municipios;

8) Se dispone un blanqueo de capitales para el año próximo, pero mediante regímenes distintos en lo que respecta a la Nación y cada una de las provincias;

9- La recaudación impositiva de las provincias debe incrementar en un 150 por ciento en 1976 respecto de los valores alcanzados este año.

10) Cada 10 por ciento de aumento salarial en la administración nacional y provincial, además de la municipal, se traduce en un incremento de 40.000 millones de pesos nuevos en los gastos presupuestarios.

Declaraciones de Cafiero

Al concluir las deliberaciones minutos antes de las 14 —se habían iniciado exactamente a las 10.30 en el salón de acuerdos del Ministerio de Economía— el doctor Antonio F. Cafiero formuló declaraciones a los periodistas que siguieron el desarrollo de la deliberación.

Indicó que ha informado a los mandatarios provinciales del estado de las finanzas del país y las pautas a las que debían ceñirse los presupuestos provinciales.

"Va a haber un control de los gastos y una mejor administración de los recursos existentes" declaró con énfasis el jefe de la conducción económica.

Destacó entonces el espíritu de colaboración que había privado en la reunión, ya que los mandatarios estimaron que era el síntoma de "una unidad" entre los objetivos del gobierno nacional y las provincias. "Las circunstancias en que se desenvuelve el país —explicó— tornan necesaria una eficiente administración de los recursos estatales, una reducción del déficit a niveles compatibles con los objetivos que se desean alcanzar.

Cafiero anticipó que se contendrá el gasto público y que serán congeladas las vacantes en todos los estrados administrativos.

"De esta manera —señaló— el presupuesto dedicará la mayor parte de los recursos a la continuación de la obra pública y a las obras imprescindibles para el desarrollo de la República".

"Sobre la política salarial —continuó explicando— hemos expuesto el tremendo impacto que produce sobre el presupuesto, pues un 10 por ciento de aumento se traduce en 40.000 millones de pesos nuevos en los gastos del Estado".

Cafiero estimó que la firma del acta por parte de todos los mandatarios provinciales "no está bien que lo diga yo" —observó— es el mejor apoyo a la conducción económica y financiera.

Se levantó entonces de su asiento el gobernador de San Juan, Eloy Camus, quien declaró en nombre de todos sus colegas: "Efectivamente, el acta firmada hoy ratifica el apoyo más decidido a la gestión de gobierno del doctor Cafiero".

El ministro de Economía indicó que se está saliendo, centímetro a centímetro, de la coyuntura desfavorable de 1975, pero señaló también que el panorama será más claro en 1976. No obstante, se negó a formular pronósticos sobre el resultado de la cosecha próxima, aun cuando anticipó que las áreas sembradas indican que serán batidos los récords tanto en la fina como en la gruesa.

Hizo crisis en la UOM el conflicto Miguel-Calabró

Retiráronse del congreso 25 delegados adictos al gobernador

BUENOS AIRES, 3 (NA). — El conflicto entre la conducción liderada por Lorenzo Miguel y los sectores adictos al gobernador bonaerense Victorio Calabró, hizo crisis hoy en la primera jornada del congreso nacional extraordinario de la Unión Obrera Metalúrgica (U.O.M.) al retirarse de las deliberaciones los delegados congresales de aproximadamente 25 seccionales del gremio.

Los delegados disidentes se retiraron del recinto de deliberaciones del sindicato capital de la UOM —donde se desarrolla el congreso— en solidaridad con la posición presentada por el secretario general de la seccional Vicente López que denunció irregularidades en la labor cumplida por la comisión de poderes respecto a la admisión de congresales.

Al retirarse los sindicalistas adictos al mandatario bonaerense denunciaron además la presencia en la sala de sesiones de gran cantidad de personas ajenas al máximo cuerpo de conducción del gremio, el cual siguió sesionando pese a que según se dijo, habría quedado en minoría, no reuniendo el quorum necesario para poder funcionar estatutariamente.

El evento se desarrolla bajo la presidencia de Miguel, quien dispuso que, en primer término, se rindiese el informe sobre la memoria y balance del último ejercicio, impidiendo así que hablara el secretario de la Seccional Vicente López, Luis Minguito, que había solicitado la palabra para denunciar lo que consideraba irregularidades en la admisión de los congresales.

El dictamen de la comisión de poderes, que presidió Alberto Campos, dio como resultado la ausencia de 3 seccionales en las deliberaciones: San Martín, Vicente López y San Rafael (Mendoza).

El titular de la seccional Vicente López denunció a los periodistas que el secretariado nacional de la UOM autorizó solamente el ingreso de nueve de los quince delegados designados por su seccional.

A raíz de esa discriminación, Minguito declaró que la seccional decidió abstenerse de participar del congreso, ingresando al recinto solamente el consejo directivo de Vicente López, para presentar la impugnación pertinente y retirarse de inmediato.

Similar situación se habría producido con los delegados de San Martín, cuyo secretario general, Mario Barrientos, está enrolado, al igual que Minguito, en la corriente liderada por Victorio Calabró.

El titular de la Seccional Vicente López anticipó que su organización pensaba impugnar la propuesta de expulsión del gremio del gobernador bonaerense, asegurando que ante la imposibilidad de hacerlo, otras seccionales asumirían en el congreso esa actitud, contándose entre ellas, la de Ciudadela, San Miguel y La Plata. Firmart (Córdoba) y Misiones.

Asimismo, Minguito denun-

(Pasa a la Pág. 2, Col. 3ª)

El ministro de Trabajo, doctor Ruckauf (primero de la izquierda), durante la reunión en cuyo transcurso se anunció la solución del conflicto en el sindicato de mecánicos. (Radiofoto de NA).

Fue solucionado el conflicto de SMATA

Ruckauf refirmó la vigencia de todos los acuerdos laborales firmados por esa entidad

BUENOS AIRES, 3 (NA).— Quedó superado hoy el grave conflicto que durante catorce días paralizó a la industria automotriz de todo el país, a raíz del enfrentamiento suscitado entre el Sindicato de Mecánicos y Afines del Transporte Automotor (SMATA) y la Unión Obrera Metalúrgica (UOM), al sancionar esta tarde el ministro de trabajo, Carlos Ruckauf, una resolución en la que reafirma la vigencia de "todos los convenios colectivos de trabajo v/o acuerdos suscriptos por el SMATA".

La sanción de esta resolución satisfaciendo las solicitudes del sindicato de mecánicos, que veía amenazada su integridad como organización por el laudo arbitral 29/75 que podía llegar a significar la inclusión de la totalidad de sus afiliados en una rama de la UOM, posibilitó que los directivos del SMATA dispusieran el levantamiento del paro activo con movilización que venían cumpliendo desde el pasado jueves 20 de noviembre.

La aprobación del texto legal mencionado fue lograda después de arduas negociaciones que tuvieron una dramática instancia final a partir de la noche de ayer, cuando por casi cinco horas el ministro de Trabajo permaneció instalado en la sede de la CGT, tratando de encontrar puntos de acercamiento entre las posiciones de ambas organizaciones enfrentadas.

En todas las tratativas, que

(Pasa a la Pág. 4, Col. 3ª)

Se establecieron pautas sobre la política fiscal

Tienden a superar el estado de "emergencia nacional"

BUENOS AIRES, 3. (NA). — Al iniciarse la tarde de hoy fue firmada en el Ministerio de Economía el Acta de Concertación sobre los lineamientos de la política fiscal para el ejercicio de 1976. La suscribieron los gobernadores e interventores federales de todas las provincias, el del territorio nacional de Tierra del Fuego y el intendente de esta ciudad.

El propósito de este documento es "instrumentar una política fiscal que permite superar el estado de emergencia nacional por el que atraviesa el país".

Las pautas determinadas son, en síntesis, las siguientes:

1) El sistema tributario de las provincias deberá recuperarse como fuente de financiamiento genuino de los gastos presupuestarios de cada Estado. Para ello se requiere que la recaudación impositiva de 1976 supere en el 150 por ciento a los ingresos recibidos al 31 de diciembre de 1975.

2) Se establecerá el impuesto a las actividades lucrativas en todos los estados provinciales, incluyendo en él a todas las cooperativas. Esa tasa representará un mínimo del 1,6 por ciento y constará de adicionales y cuotas fijas, pagándose por mes, por trimestre o cuatrimestre según el volúmen de la empresa.

3) Será mantenido el impuesto al valor agregado, sin modificación alguna en lo que respecta a las etapas alcanzadas ni al nivel de imposición. Será modificado, no obstante, el régimen de coparticipación federal de ese impuesto.

4) Las provincias se comprometieron a incrementar los actuales valores del impuesto inmobiliario, mediante incrementos anuales de valuación para que en término de tres años sea recuperado y actualizado su valor. El incremento mínimo para 1976 será similar al aumento de los precios en 1975, lo que puede llevar su escala de valor al 300 por ciento aproximadamente.

Las provincias, que no cuenten con catastros actualizados, deberán hacerlo en un plazo máximo de 3 años. Pero donde cuenten con catastro, los valores se actualizarán en función de la evaluación de los precios mayoristas agropecuarios, los costos de la construcción o por medio del valor de las transacciones en tierras rurales. Mientras tanto, las provincias que no dispongan de catastro harán una primera actualización mediante el impuesto a las tierras libres de mejoras correspondiente al año a liquidar. En el caso de los inmuebles urbanos se tomará como índice la evolución del costo de la construcción o el valor de las transacciones en tierras urbanas.

En el caso de las jurisdicciones sin catastro, en la primera etapa se facilitará la liquidación del propio contribuyente mediante una declaración jurada, en tanto el valor de la tierra se hará por metro cuadrado según el valor que fije el gobierno provincial o municipal. Similar solución será adoptada para las propiedades urbanas. Se agregará, además, al valor del certificado final de obra un 2 por ciento por año vencido.

5) Todas las provincias coincidieron en modificar el impuesto a la patente de los automotores, uniformando los valores sobre las tablas de valores de la Caja Nacional de Ahorro y Seguros las que actuarán como base de imposi-

(Pasa a la Pág. 4, Col. 7ª)

Calabró disiente con el ministro Ruckauf

"No se pueden anunciar aumentos un mes antes de que se produzcan", dijo

BUENOS AIRES, 3 (N.A.). "Yo sigo siendo peronista a pesar de haber sido expulsado del partido", expresó esta tarde el gobernador de la provincia de Buenos Aires, Victorio Calabró, y agregó que "soy un peronista que he creído en la necesidad de decir las verdades dentro del país y dentro de la situación política y en crisis que vive nuestro movimiento".

Calabró fue entrevistado por los periodistas al abandonar el salón de acuerdos del Ministerio de Economía luego de la conferencia que mantuvieron todos los mandatarios provinciales con el jefe de la conducción económica, Antonio Cafiero.

Se le preguntó entonces si había objetado el anuncio del ministro de Trabajo, Carlos Ruckauf, al anticipar que el año próximo se producirán incrementos salariales.

"No se pueden anunciar aumentos un mes y medio antes de que se produzcan —respondió Calabró— por que eso da lugar a que el comercio entre a remarcar, de modo que cuando el trabajador recibe el aumento salarial no está compensado ya que está pagando incrementos de precios un mes y medio antes".

Calabró declaró que a su entender se había llegado a un acuerdo en la conferencia sobre ese aspecto y en otra parte de su conversación con los periodistas señaló que no debía ser considerado "un opositor al justicialismo por cuanto la ficha de afiliación no indica el grado de vocación peronista de cada uno", acotó.

Un periodista le preguntó si había sido notificado oficialmente de su expulsión del partido justicialista, a lo que respondió: "solamente por los medios periodísticos, pero en ningún momento se me comunicó la decisión por telegrama".

También se le dijo si consideraba que ahora se podía llegar a 1977, recordando la advertencia que formuló al iniciarse el proceso que lo llevó a ser expulsado del partido justicialista. "Yo he sostenido siempre —declaró— que rectificando el rumbo se puede llegar a cualquier lugar. Lo que señalo es que ahora no estamos llegando al 1977 sino recién a comienzos del 76. A medida que se vayan ejecutando las pautas que el ministro de Economía nos ha expuesto hoy, considero que se puede, todo depende del aspecto político ahora.

"Ayer por ejemplo —continuó Calabró— en la Cámara de Diputados el ministro del Interior tuvo que retirarse. No sé si en estos días se planteará la expulsión de los 100 diputados que intervinieron en ese episodio".

La inactividad parlamentaria y una agenda que no admite más dilaciones

Especial para NA, **por Jorge Koremblit**

BUENOS AIRES, 3 — Alguien atacó en estos días al Parlamento. Declaró su inutilidad. Y lo hizo a través de una carta pública, distribuida, precisamente, en el local del Congreso Nacional. No compartimos, obvio es destacarlo, esa actitud y, mucho menos, la filosofía de fondo que ella implica. Creemos, como decía Hans Kelsen, que el Parlamento representó (y representa siempre) un triunfo frente a la autocracia. Pero ello no supone, en ningún caso, un "bill" de indemnidad ante la inoperancia o ineptitud. Menos aún, una justificación de las desviaciones, sobre todo cuando significan, en los hechos, la renuncia a ejercer deberes ineludibles, derivados del mandato popular.

Esta disgresión tiene sentido frente a un hecho concreto: el Senado de la Nación ha permanecido inactivo pese a hallarse en período de sesiones extraordinarias y con asuntos fundamentales para urgente tratamiento. Basta mencionar al respecto dos ejemplos: la ley de defensa y el Instituto de las Remuneraciones. En ambos casos la premura fue encarecida por el propio gobierno para la solución de cuestiones tan candentes como la subversión y el desfasaje salarial. Sin embargo, durante un par de semanas el alto cuerpo deliberativo no se reunió.

Al margen de las diferencias existentes sobre los temas señalados (particularmente en el del Instituto de las Remuneraciones, donde una cláusula relativa a la co-gestión obrera suscita razonables alarmas) los verdaderos motivos son de orden político interno y están referidos —vano sería disimularlo— a la situación presidencial.

En las palabras pronunciadas por un senador opositor, Amadeo Frúgoli, en la última sesión de la Cámara Alta, puede encontrarse una clave. Dijo, en esa oportunidad, el representante de Mendoza: "Me refiero a un problema que es sin duda una cuestión de Estado y de las más importantes puesto que alude a la capacidad física y psíquica de la titular del Poder Ejecutivo. Ese Poder Ejecutivo es el núcleo del poder estatal; de ahí que se pueda afirmar que ejerce el liderazgo del poder político y es, a la vez, palanca decisiva en cuanto al desarrollo de toda la actividad estatal. Por eso su funcionamiento no admite treguas, intervalos ni recesos. Debe funcionar permanentemente porque de ese poder procede la voluntad operativa del Estado y el ejercicio de la máxima autoridad política".

Estas manifestaciones, que plantean un virtual cuestionamiento al más alto nivel de la conducción nacional, no fueron explicita y convincentemente replicadas. Por el contrario, quedaron flotando, al igual que otras palabras de diversos representantes opositores como una suerte de interrogación sin respuesta, salvo en lo inherente a la salud de la jefa del Estado. Y después —y hasta este momento, por lo menos— el senado no ha vuelto a reunirse.

En la Cámara de Diputados el problema es aún más complejo. Las diferencias surgidas en el bloque de la mayoría a propósito de la impugnación del Poder Ejecutivo a las facultades investigadoras del cuerpo (aunque ahora parece que el ministro del Interior las creería variables en tanto se limitaran hasta el 25 de mayo de 1973) han paralizado del todo la labor legislativa. Tumultuosas reuniones del bloque oficialista preludian nuevas y mayores dificultades. La paradoja se acentúa y la confusión crece en el ánimo de la opinión pública si se tiene en cuenta que todo arranca de una resolución que la Cámara votó por unanimidad. Y que, como dijera un diputado de la mayoría, estaba inspirada en el anuncio Presidencial, formulado el 17 de octubre último, de investigar y castigar a los culpables.

En otras épocas podía imputarse —con o sin justicia— la lentitud del trámite parlamentario a las obstrucciones opositoras. Hoy ese argumento, clásico por otra parte, es inviable. En el Senado los opositores se limitan a preguntar por cosas que son casi evidentes en Diputados y a presenciar, desde afuera, un pleito de la mayoría.

¿Cuanto pueden durar, en términos de tiempo real y, especialmente, de tiempo institucional, estas situaciones? ¿Qué grado puede alcanzar el deterioro que estos hechos generan?

Mientras tanto se torna explicable, aunque no justificable, que se alcen voces escépticas sobre el Parlamento. Y se comprenden —sin dejar por ello de rechazarlas categóricamente— las manifestaciones de quienes atacan a la institución como tal. Se trata de escepticismos, críticas y ataques registrados en un contexto que, de suyo, los auspicia.

Se podrá decir que no estamos frente a hechos nuevos y que es, por lo tanto, extemporáneo rasgarse las vestiduras por la institución parlamentaria. Se dirá también —y con razón— que hace mucho tiempo que el Congreso se encuentra bloqueado en su actividad específica por los problemas internos del partido gobernante. Y hasta habrá quienes recuerden que el propio Perón dijo, en mayo de 1974, que "reconocía el papel positivo y patriótico de la oposición, lamentando no poder decir lo mismo del oficialismo". Pero todo ello, con ser notorio, no disminuye ni relativiza la gravedad del caso actual. Por el contrario, le da un tono de postrimería que a nadie, razonablemente, puede halagar.

En tanto el Congreso (es decir sus dos Cámaras) no se aboque a la solución legislativa de las mas apremiantes necesidades de la comunidad que incluyen, básicamente, la investigación de las inmoralidades administrativas y la sanción de las leyes indispensables, la critica, el escepticismo —y cosas más duras todavía— rondarán en la vida del país. Un país que, ademas, necesita ser gobernado todos los días.

Una nueva devaluación monetaria se dispuso

BUENOS AIRES, 3 (NA).— La cotización oficial del dólar superó hoy la barrera de los 8.000 pesos moneda nacional en el mercado financiero especial para el turismo, al producirse una nueva minidevaluación, a sólo 11 días de una medida similar.

La comunicación suministrada por el Banco Central a las entidades autorizadas para operar en cambios, señala que el dólar del mercado financiero, que se cotizaba a 5.280 moneda nacional se eleva ahora a 5.535 y en el mercado especial la divisa norteamericana aumenta de 7.510 a 7.870. Para el caso de tratarse de dólar para turismo, deben adicionarse los 400 pesos de impuesto, llevando el valor real a 8.270 pesos.

La anterior minidevaluación había sido dispuesta el 21 del mes pasado y en aquella oportunidad dejó de cotizarse el hasta entonces llamado mercado comercial, ya que todas las operaciones de importación que se realizaban por ese tipo de cambio ya habían sido transferidas al mercado financiero. El tipo denominado especial, que hasta hace un tiempo sólo se refería a las operaciones para turismo, fue oportunamente afectado a otros tipos de operaciones ampliando su aplicación y manteniendo el impuesto de 400 pesos para las operaciones de viajes al exterior.

La devaluación de hoy es la séptima desde que la conducción económica es dirigida por el ministro Cafiero, sin contar las modificaciones cambiarias dispuestas por la vía de corrección de listas de importaciones y exportaciones. El porcentual correspondiente a esta devaluación es del orden del 4,6 por ciento y asciende al 23,2 por ciento desde el 26 de agosto pasado.

Un aspecto de la reunión que la jefa del Estado mantuvo ayer con los ministros Corvalán Nanclares (izquierda), y Aráuz Castex. (Radiofoto de NA).

La Presidente deliberó con Aráuz y Corvalán Nanclares

Recibió también a Pironio y al ministro Vottero

BUENOS AIRES, 3 (Télam) — La presidente María Estela Martínez de Perón atendió asuntos de estado y concedió audiencias en su actividad matutina de la fecha en la Casa de Gobierno. Se instaló en su despacho a las 9.50, tras lo cual atendió diversos asuntos de estado con sus colaboradores inmediatos.

Quince minutos después recibió en audiencia a los ministros de Relaciones Exteriores y Culto y de Justicia, Manuel Aráuz Castex y Ernesto Corvalán Nanclares, respectivamente, y por separado al secretario de Informaciones de Estado, vicealmirante Aldo Peyronel.

A las 11.50, la primera mandataria suscribió el despacho diario que le fue presentado por el secretario técnico y privado de la Presidencia, Julio González.

La presidente cerró su actividad de la mañana con el tratamiento de diversos asuntos de Estado, por segunda vez en el día. A las 12.30 se retiró de la Casa de Gobierno.

Conferencia con Pironio

BUENOS AIRES, 3. (NA). — La Presidente de la Nación María Estela Martínez de Perón recibió esta tarde en la residencia de Olivos a monseñor Eduardo Pironio, recientemente designado pro prefecto de la Sagrada Congregación para los religiosos e institutos seculares del Vaticano.

Durante la audiencia estuvieron presentes el nuncio apostólico monseñor Pío Laghi y el ministro de Relaciones Exteriores y Culto, doctor Manuel Aráuz Castex.

Tras la audiencia, monseñor Pironio visitó la cripta donde se encuentran los restos de Juan Perón y Eva Perón.

Posteriormente, la jefa del Estado recibió al ministro de Defensa, doctor Tomás Vottero, quien concurrió acompañado por el comandante general de la Fuerza Aérea, brigadier Héctor Luis Fautario.

A la hora del té
LA CITA SERA EN...:
Quijote's
UN LUGAR IMPORTANTE

Rechazóse la impugnación a la comisión investigadora

Dictamen del organismo de Asuntos Constitucionales

BUENOS AIRES, 3 (NA).— La comisión de Asuntos Constitucionales decidió por el voto mayoritario de sus miembros, rechazar la impugnación del Poder Ejecutivo a la comisión investigadora del Ministerio de Bienestar Social.

La parte resolutiva del dictamen, abonada con gran cantidad de antecedentes, expresa: "que es facultad de la Cámara e inherente a su carácter representativo, y necesario para el desempeño de sus funciones la designación de comisiones investigadoras de su seno para fines de iniciativa parlamentaria, de reforma legislativa o responsabilidad de los funcionarios públicos".

Este despacho contó con el apoyo de 13 legisladores. Seis legisladores justicialistas, por su parte, suscribieron un despacho según las directivas impartidas ayer por el consejo nacional partidario.

Cuatro legisladores, también justicialistas, reservaron su voto hasta tanto la Cámara se expida sobre la renuncia del ex titular de la comisión de Asuntos Constitucionales, Luis Antonio García (justicialista).

Como se recordará la presencia de esos cuatro legisladores en la comisión fue impugnada por los diputados de la oposición, en razón que el pleno de la Cámara baja aún no había procedido a aceptar la renuncia de García.

Sin embargo se conoce que estos legisladores a su tiempo apoyarán también el dictamen de minoría con lo cual la tesitura del Partido Justicialista lograría sumar diez votos.

La parte resolutiva del dictamen minoritario suscripto por los seis justicialistas expresa:

1) Que ratifica las facultades de la Cámara de promover investigaciones con finalidades de información y a los solos fines legislativos, debiéndose requerir la colaboración de los otros poderes cuando se realice en sus jurisdicciones".

2) Que existiendo una amplia y adelantada investigación judicial sobre las actividades del Ministerio de Bienestar Social de la Nación a partir del 25 de mayo de 1973, recomienda a la comisión investigadora que hasta tanto finalice la investigación judicial las actividades se encaminen a investigar el lapso comprendido entre la creación del Ministerio de Bienestar Social y la fecha indicada sin perjuicio de continuar posteriormente con el período abarcado por el sumario judicial".

En tanto el diputado justicialista Rubén Contesti suscribió un despacho individual en el cual señala que "la actitud de esta Cámara de Diputados, desprendiendo de su seno comisiones investigadoras de las actividades del Poder Ejecutivo, es atentatoria de la estabilidad institucional basada en la independencia de poderes y en la trascendencia de la investidura presidencial fundada en el mandato popular".

Añade el dictamen de Contesti que "es constitucionalmente impecable la postura del Poder Ejecutivo nacional quien, basado en la doctrina Yrigoyen impugna las pretendidas facultades de esta Honorable Cámara en este sentido".

El cómputo de los trece votos del dictamen mayoritario permitió constatar que contó con el apoyo de los diputados Fernando Mauhum, Mario Grau, Osvaldo Alvarez Guerrero, Leopoldo Suárez y Raúl Galván, por el radicalismo; Héctor Valenzuela, del bloquismo sanjuanino; Francisco Moyano, de la FuFePo; Héctor Portero (APR-PI), Francisco Falabella (de la Unión Conservadora); Juan Rafael, del Frejuli de Santiago del Estero; Ricardo Sangiacomo, del MID, y los diputados Carlos Auyero y Nilda Garré del "grupo de trabajo" del bloque del Frejuli.

El despacho en minoría

El despacho de minoría fue firmado por los justicialistas Domingo López, titular de la comisión investigadora; Eduardo Cossi Isasi, Julio Domingo Salvatierra y Mario Aguirre, Hugo Lima, del conservadorismo popular, y Armando Catalano, del Movimiento Popular Salteño.

Se debe computar con los de la minoría los votos reservados por los diputados Alfredo Rodríguez, Arolinda Bonifatti, Efraín Bonas y Jorge Salomón, todos justicialistas.

En tanto el diputado Contesti elaboró su propio dictamen, mientras que el conservador popular Luis Lasarini estuvo ausente en la reunión.

Arrighi dirige hoy un mensaje de fin de ciclo

BUENOS AIRES, 3 (Télam). — El ministro de Cultura y Educación doctor Pedro Arrighi, dirigirá mañana, a las 17, y 30, un mensaje al país desde la ciudad de Lincoln, provincia de Buenos Aires, con motivo de la finalización del ciclo lectivo, se anunció oficialmente.

La información señala que el ministro, acompañado por el secretario y el subsecretario de Educación, Francisco Jornet y Néstor Mazzarello, respectivamente, y el senador provincial Rubén Leiden, viajará a las 15 y 30 por vía aérea a esa ciudad desde el aeroparque metropolitano.

Crisis en la UOM

(Viene de la Pág. 1ª)

ció que diez seccionales intervenidas por el secretariado nacional participaban antiestatutariamente del congreso.

Al iniciarse las deliberaciones, los periodistas debieron retirarse del recinto a pedido de Lorenzo Miguel.

Asimismo trascendió que en el día de mañana los dirigentes de las seccionales rebeldes se reunirán en la ciudad de La Plata para analizar una respuesta a la expulsión definitiva del gremio de Victorio Calabró que, seguramente, será aprobada en la sesión de mañana o en el curso de la noche.

Rechaza la investigación parlamentaria la Cruzada

Fatigatti invocó razones constitucionales

BUENOS AIRES, 3 (N.A.). La Cruzada de Solidaridad Justicialista —asociación privada que preside María Estela Martínez de Perón— informó oficialmente a la Cámara de Diputados que no acepta ser sometida a una investigación parlamentaria.

La comunicación, que lleva la firma del general Ernesto Fatigatti como vicepresidente de la fundación, invoca razones constitucionales y afirma que la pesquisa legislativa interfiere la tarea que está realizando el juez federal Alfredo Nocetti Fasolino.

Recuerda que los libros de contabilidad de la Cruzada han sido ya examinados por nueve contadores públicos designados por aquel magistrado y que, en consecuencia, no accederá a los requerimientos de la comisión especial designada por la Cámara de Diputados.

El mandato de la comisión alcanza a la Cruzada y también al movimiento de fondos del Ministerio de Bienestar Social.

Ayer Angel F. Robledo, ministro del Interior y vicepresidente ejecutivo del Partido Justicialista, fracasó en su propósito de "instruir" a los diputados oficialistas para que no extiendan la investigación a las gestiones que cumplieron los ex ministros José López Rega Carlos A. Villone y Rodolfo Roballos.

Durante el debate que suscitó la impunación —uno de los legisladores la calificó como "insólita"— se recordó que la Cruzada no se ajusta exactamente a la caracterización de entidad de derecho privado.

Se recordó al respecto que sus fondos se nutren con dineros públicos. Se citó, como ejemplos, el producido de la explotación oficial de la "quiniela", un subsidio por 10.000 millones de pesos viejos otorgado por el Ministerio de Bienestar Social y la transferencia de 7.500 millones de pesos nacionales por parte del Banco Hipotecario Nacional para la construcción de un complejo habitacional en "Chacra Saavedra".

Con relación a este proyecto, cuya iniciación aun no se ha concretado, los investigadores resolvieron insistir ante el Banco Hipotecario Nacional para que les remita copia del contrato original.

Confirmóse que mañana comenzarán a recogerse las primeras constancias testimoniales. A las 10.30 deberá comparecer ante la comisión especial Luis Santiago Cousido, y a las 17, Francisco Alvarez. Para el viernes han sido citados Martín Adolfo Madeo, a las 10.30, y Francisco Mileo, a las 17. Estos dos últimos se desempeñan como gerentes de la Cruzada.

Los cuatro han recibido distintos cheques por sumas millonarias en las ventanillas del Banco de la Nación Argentina.

El presidente Ford asiste a una demostración de gimnastas chinos y acróbatas, en el gimnasio Capital. A la izquierda del mandatario está su esposa; el vicepremier Teng Hsiao-ping; el presidente Chiao Kraun-Hua, y el secretario de Estado, Henri Kissinger. (Radiofoto de UPI).

Total hermetismo sobre la gestión de Ford en Pekín

Este conferenció ayer en secreto con líderes chinos

PEKIN, 3 (UPI). — El presidente norteamericano Gerald Ford y los líderes chinos, sin que aparentemente lograran superar sus diferencias sobre la política de distensión seguida por Wáshington con la Unión Soviética, conferenciaron hoy en secreto sobre diversos otros asuntos.

Los funcionarios norteamericanos insistieron en que "todos los indicios públicos han sido buenos", al referirse al resultado de los primeros días de la visita de Ford a China.

El mandatario estadounidense, mostrando síntomas de cansancio por su acelerado ritmo de diplomacia y turismo, conferenció durante dos horas y media con el primer ministro interino Teng Hsiao Ping, sosteniendo "discusiones significativas sobre un gran número de tópicos".

Voceros de la comitiva de Ford confirmaron que no se daría ningún comunicado final para anunciar logros espectaculares en el proceso de consolidación de las relaciones entre los dos países, pero insistieron que los cuatro días de conversaciones de Ford marchaban bien.

"No se debe tomar la ausencia de un comunicado como un factor negativo. Los logros y propósitos de esta visita no tienen nada que ver con un documento firmado", dijo el secretario de prensa presidencial Ron Nessen.

Nessen admitió que Ford y el presidente del partido comunista chino, Mao Tse Tung, habían discutido ayer durante su larga reunión la política de distensión seguida por Estados Unidos hacia la Unión Soviética, pero se mostró mortificado cuando un periodista preguntó si el problema había provocado un amargo debate.

"Están cometiendo un error terrible si creen que las reuniones no van bien", afirmó Nessen.

El vocero añadió que entendía el problema de los periodistas que piden más detalles, pero prometió que el secretario de Estado Henry Kissinger haría el viernes, en vísperas de la terminación de la visita, un resumen de lo considerado en las conversaciones y los resultados obtenidos.

Funcionarios estadounidenses dijeron que el secreto de las negociaciones está de acuerdo con el estilo de la diplomacia chino-norteamericana, a fin de permitir la exploración franca de problemas sensitivos.

Ford hizo esta mañana un breve comentario sobre su entrevista con Mao y dijo que "fue una conversación significativa" que "cubrió un gran número de tópicos de la escena internacional así como de nuestras relaciones bilaterales".

El presidente hizo asimismo un paréntesis en sus actividades a fin de considerar con sus asesores algunos asuntos urgentes del presupuesto de los Estados Unidos y durmió luego una siesta de 25 minutos.

"Realmente la necesitaba", comentó Nessen, refiriéndose en forma indirecta al aspecto cansado que algunos advirtieron en el mandatario.

Ford también visitó una exposición de agricultura y ganadería, asistió a un banquete informal y luego presenció un partido de ping pong y una exhibición de gimnasia en el estadio de Pekín.

Se fijaron nuevas tasas de interés en ahorro y préstamo para vivienda

BUENOS AIRES, 3 (Télam). La Caja Federal de Ahorro y Préstamo, dependiente del Ministerio de Bienestar Social de la Nación, dio a conocer la resolución general Nº 19/75, por la que se fijan nuevas tasas de interés para las operaciones que cumplen en nuestro medio las entidades que conforman el sistema privado.

Determinase que los depósitos a plazo fijo del sistema libre, que reciban las entidades de ahorro y préstamo para la vivienda desde el 1º del corriente, podrán constituirse a las tasas que se convengan libremente con los clientes.

Autorízase a modificar las tasas pasivas del sistema libre, correspondientes a operaciones vigentes desde el 1º del actual.

Se fija en el 50 por ciento la tasa de interés anual para los créditos del sistema libre, pudiéndosela aplicar a partir del 1º del corriente a los créditos hipotecarios ya otorgados.

La tasa de interés del sistema colectivo se fija en el 30 por ciento anual para las operaciones pasivas y en el 33 por ciento para las operaciones activas. Rige desde el 1º del actual para las nuevas operaciones o las ya vigentes.

Esta medida constituye un plan de transición hasta tanto se ponga en práctica el sistema indexado, en consecuencia, es menester adecuar las tasas activas y pasivas vigentes a las del mercado con el propósito de evitar el retiro de depósitos del sistema libre.

ESTA NAVIDAD
JUEGUESE ENTERO

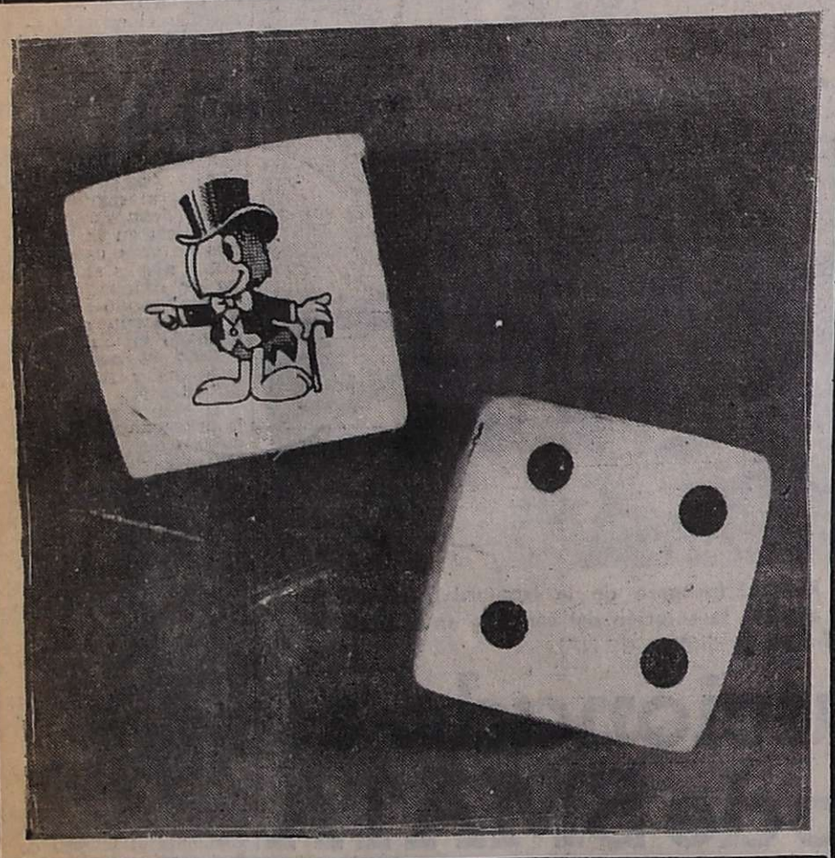

con un entero de la
LOTERIA DE MENDOZA

$ 1.500 MILLONES m/n
SORTEA EL 23 DE DICIEMBRE
BANCO DE PREVISION SOCIAL

DIVORCIO
Y CASAMIENTOS EN EL EXTRANJERO
Dra. Fariñas
AVENIDA ESPAÑA 866 - DPTO. 4
TELEFONO 249492

A BANCOS del INTERIOR del PAIS
Seminarios Intensivos a Dictarse en la Capital Federal
DIC. 9 - PRESTAMOS E INVERSIONES
CREDITO BANCARIO (de 8 a 12 y 17 a 21 hs.)
DURACION 4 DIAS CONSECUTIVOS CADA UNO
(8 hs. Diarias - 32 hs. Lectivas)
Con los mismos programas y profesores correspondientes a los Seminarios de un mes de duración, que se dictan para los Bancos de la Capital Federal.
— ABIERTA LA INSCRIPCION —
CENTRO DE CAPACITACION BANCARIA MONETARIA Y FINANCIERA DEL INSTITUTO ARGENTINO DE ECONOMIA DE EMPRESA
Avda. Roque Sáenz Peña 651 - 7º Piso - Oficina 122
Capital Federal - T. E. 46-2101/1749
4|12 F 4|12

COMPAÑIA FINANCIERA PRODIVEN s.a.
COLON 646 - TEL. 246663 - MENDOZA

CONVOCATORIA
Compañía Financiera PRODIVEN S. A.

Convócase a los señores accionistas a asamblea general ordinaria que se celebrará el día 20 de diciembre de 1975 a las 11 horas, en la sede social de calle Colón Nº 646, Mendoza, para considerar el siguiente

ORDEN DEL DIA

1º — Demora en la realización de la asamblea para tratar el ejercicio económico cerrado el 30/4/75.
2º — Consideración de la memoria, inventario, balance general, cuenta de ganancias y pérdidas e informe de la sindicatura, correspondiente al 6º ejercicio económico cerrado el 30 de abril de 1975.
3º — Consideración del revalúo contable realizado conforme al decreto ley 19.742/72 y destino del mismo.
4º — Distribuición de utilidades.
5º — Aumento del capital social conforme al art. 188, Dto. Ley 19.550.
6º — Lectura del art. 12 de la ley Nº 18.061 (Circ. I. F. 345) y elección de directores por un nuevo período.
7º — Elección de miembros de la comisión fiscalizadora por un nuevo período.
8º — Designación de los accionistas para que juntamente con el presidente firmen el acta de asamblea.

NOTA: para participar en la asamblea, los señores accionistas deberán depositar sus acciones o certificados de depósito bancarios de las mismas, en las oficinas de la sociedad, hasta 3 días hábiles antes del fijado para la asamblea. (Art. 238 - Ley 19.550)

1|12 F 4|12

COMPAÑIA FINANCIERA PRODIVEN s.a.
COLON 646 - TEL. 246663 - MENDOZA

CONVOCATORIA
COMPAÑIA FINANCIERA PRODIVEN S.A.

Convócase a los señores accionistas a asamblea general extraordinaria que se celebrará el día 20 de diciembre de 1975 a las 10.30 horas, en la sede social de calle Colón Nº 646, Mendoza, para considerar el siguiente ORDEN DEL DIA:

1º — Ratificación de lo tratado y aprobado en la asamblea general extraordinaria realizada el 24 de mayo de 1975.
2º — Designación de dos accionistas para que juntamente con el presidente firmen el acta de la asamblea.

NOTA: Para participar en la asamblea, los señores accionistas deberán depositar sus acciones o certificados de depósitos bancarios de las mismas, en las oficinas de la sociedad, hasta 3 días hábiles antes del fijado para la asamblea. (Art. 238 - Ley 19.550).

EL DIRECTORIO

Un grupo armado asaltó una armería en Rosario

Se llevó revólveres, escopetas y municiones

ROSARIO, 3 (NA).— Un grupo de 10 desconocidos armados, que se desplazaban en tres automóviles, asaltó esta madrugada una armería denominada "El Cazador", ubicada en calle Pellegrini y Caferatta, de esta ciudad.

Los desconocidos lograron sorprender al dueño del negocio, que vive en los altos del mismo, Angel Di Tomasso, de 50 años, y procedieron de inmediato a llevarse revólveres, pistolas, escopetas y munición depositados en el comercio.

Cuando los desconocidos huyeron, se llevaron a Di Tomasso, a quien retuvieron durante dos horas, para abandonarlo luego en un paraje que no pudo ser precisado por el momento.

Estalló una carga de dinamita en una casa

ROSARIO, 3 (NA).— Una carga de dinamita fue hecha estallar esta madrugada en un departamento sin moradores ubicado en la planta baja de un edificio de dos pisos, en calle Sánchez de Bustamante 2723 de esta ciudad.

El atentado, que se produjo alrededor de las cuatro, provocó daños de importancia y el incendio de algunos muebles al estallar una cocina alimentada a gas.

Las dos viviendas del primero y segundo pisos resultaron afectadas en su estructura, por lo que se solicitó la concurrencia de personal especializado para determinar si el edificio está en condiciones de seguir siendo habitado.

Efectivos del cuerpo de bomberos debieron intervenir para sofocar el fuego ocasionado por la explosión, ignorándose por el momento la identidad del propietario y moradores del departamento afectado, aunque se sabe que en el lugar vivían cinco hombres jóvenes que al ocurrir el hecho no se encontraban en el lugar.

Detuvieron una célula subversiva en Corrientes

CORRIENTES, 3 (NA). — Las fuerzas de seguridad detuvieron a los integrantes de una célula extremista de la organización declarada ilegal en 1973, en el transcurso de los operativos antisubversivos que se realizan de acuerdo con las instrucciones impartidas por el Poder Ejecutivo Nacional.

Así se informó en un comunicado que dio a conocer el Comando de la VII Brigada de Infantería.

Señala el documento que en la segunda semana de acciones fueron arrestadas 24 personas y que 11 de ellas recuperaron su libertad luego de ser identificadas.

Manifiesta que fue secuestrado abundante material de la organización declarada ilegal en agosto de 1973 y que por ello se inició sumario ante el juez federal, así como que fue detenido Arturo Hellman, por estar involucrado en la actuación.

Revela posteriormente el documento militar que se logró detener "a los integrantes de una célula de la primera organización declarada ilegal, a la que se le secuestró material de prensa, propaganda y documentación interna de la organización, como así planes de unidades militares, policiales y carcelarias de la ciudad de Resistencia, fichajes de funcionarios y gran cantidad de bonos de contribución que se vendían en la ciudad de Corrientes".

Da cuenta a continuación de que ese procedimiento "permitió la detención, por estar directamente comprometidos de Alfredo Billordo, Ceferino Gauna, Vicente Rodríguez y, Vinculadas con éstos, 5 personas más que también se encuentran detenidas".

El estallido de cuatro petardos causó alarma

BAHIA BLANCA, 3 (NA). — En un acto relámpago realizado por elementos pertenecientes a la juventud universitaria peronista, se hicieron estallar este mediodía cuatro petardos de regular poder en esta ciudad que provocaron la natural alarma, pero no víctimas ni daños materiales.

Efectivos del Ejército que se hallaban en las proximidades de la plaza Rivadavia, donde se registraron las explosiones, pudieron comprobar que jóvenes, cuya filiación no se pudo establecer, dejaron en el citado paseo cuatro envoltorios que fueron estallando entre las 11,45 y las 12,15, causando la lógica conmoción entre los transeúntes.

Los artefactos fueron accionados a mecha y estaban envueltos en panfletos que se referían a la muerte del estudiante universitario Carlos Dabit, quien fue hallado colgado de un puente en proximidades de esta ciudad, acribillado a balazos, días atrás.

Señores Escribanos

Se invita a todos los Escribanos interesados en participar en el fabuloso Tour a la Patagonia

según proyecciones efectuadas en el Colegio Notarial, a INSCRIBIRSE entre el 4 y el 13 de Diciembre únicamente, en horario de 10 a 12 y 19 a 21 horas, en:
SAN LORENZO 337 - CIUDAD

— LAS VACANTES SON MUY LIMITADAS —

4|12|F|32407|4|12

Cubierto con su vestimenta, un inidentificado rehén ingresa en la estación de policía de Beilen, en Holanda, luego de ser liberado por sus captores. Uno de los pistoleros armados, mediante un megáfono, pidió comida, medicamentos para ur diabético y un epiléptico y un maquinista para remplazar al que fue asesinado durante el secuestro del tren. Se estima que aproximadamente 75 pasajeros están en el convoy. (Radiofoto de UPI).

Lograron huir 14 de los 75 rehenes en Holanda

Los asaltantes del tren no han hecho exigencias de tipo político. Mantienen, empero, sus demandas

BEILEN (Holanda), 3 (UPI). — Catorce de 75 rehenes aterrorizados en poder de un grupo de nativos de las islas Molucas que asaltaron un tren de pasajeros lograron escapar en medio de la noche, saltando por la puerta trasera de uno de los dos vagones.

Los rehenes fugitivos, entre ellos el conductor del convoy, corrieron hacia su libertad por los pastizales de la campiña circundante donde el tren se encuentra rodeado por fuerzas de seguridad.

El vocero del ministerio de Justicia Willem Van Leeuwen dijo que por lo menos 14 rehenes habían logrado saltar del vagón, pero otros "tres o cuatro" que estaban demasiado asustados para escapar permanecieron en el tren a pesar que ninguno de los captores estaba en el coche en esos momentos.

Añadió que unos 50 rehenes más se hallan aún en poder del grupo de siete extremistas que asaltó ayer el pequeño tren de dos coches cuando efectuaba la travesía entre Groningen y Gottingen.

El vocero dijo que los extremistas, de los cuales se cree que perpetraron la acción para llamar la atención a la campaña de los separtistas de las islas Molucas para obtener su independencia de Holanda, aún seguían las negociaciones con el gobierno.

La radio policial informó que los rehenes que escaparon zigzaguearon en todas direcciones por temor a que los extremistas abriesen fuego contra ellos desde el tren.

Pero a pesar de que los asaltantes están armados con metralletas y pistolas no hicieron fuego contra los fugitivos.

La fuga ocurrió pocas horas después que los terroristas habían disparado contra un mediador y liberado a uno de los cautivos para que pidiera agua, alimentos, medicina y un maquinista para remplazar al que mataron ayer, cuando se apoderaron del tren. En el incidente también murió otra persona.

También pidieron un ómnibus para ser conducidos junto con los rehenes hacia otro lugar, pero no indicaron adónde.

Esta última demanda marca un cambio en la petición original, que era la de que se pusiera a su disposición en el aeropuerto de Schipol un avión que los llevaría a un refugio no indicado.

Dieron una nómina de detenidos en Rosario

ROSARIO, 3 (NA). — El Comando del Segundo Cuerpo de Ejército, con asiento en esta ciudad, dio a conocer su comunicado número 5, en el que detalla la identidad de las personas que se encuentran detenidas con motivo de las operaciones antisubversivas iniciadas el pasado 17 de noviembre.

El comunicado expresa textualmente:

"Desde la iniciación de las operaciones antisubversivas que se llevan a cabo en el área del Gran Rosario hasta la fecha, se han producido las siguientes detenciones:

"A disposición del Poder Ejecutivo Nacional: Juan José Horacio Mattos; Oscar Alberto Biagioni; Gloria Campeloro; Elisa Compeloro de Britos; David Nelson Pittavino; Lizardo Hugo Márquez; Alicia Zulema Calderón de la Barca; Miriam Soledad Lachlicht de Márquez; Carlos Raúl Mac Donald; Miguel Angel Loguzzo; Osvaldo Leonardo Pittavino; Daniel Vilchez; Gloria Beatriz Salas; Policarpo Oscar Ezpeleta; Diego Eugenio Aguirre.

"A disposición de la justicia federal y del Poder Ejecutivo Nacional, se encuentran Gustavo Darío Kalika; Rubén Osvaldo Pancaldo; Gregorio Enrique Castella; María Susana Martín de Pancaldo; María Caria viuda de Classie y Gloria Beatriz Preitti.

"En averiguación de antecedentes, 88 personas.

"Habiéndose comprobado durante los operativos de seguridad que numerosas personas han sido demoradas por falta de documentos de identidad personal, el comando del Segundo Cuerpo de Ejército solicita y recomienda al público en general que transite munido de los mismos, como así también deberán llevar los documentos correspondientes a los vehículos que utilizan en sus desplazamientos".

BUCI...
SU BANCO
INVIERTA CON TODA SEGURIDAD
BAC pub. s.a.
BUCI SU BANCO
BANCO UNION COMERCIAL E INDUSTRIAL
COOP. LIMITADA.
22 CASAS PARA SERVIRLE MEJOR

FIAT 125 O UN AUTO CONVENCIONAL. USTED DECIDE QUIEN GANA.

		FIAT 125	COMP. B	COMP. C	COMP. D	COMP. E	COMP. F
1 - DOBLE ARBOL DE LEVAS	Mayor potencia. Mayor aceleración. Mayor economía. Menos piezas en movimiento.	SI	NO	NO	NO	NO	NO
2 - ELECTROVENTILADOR	Refrigera sin quitar potencia al motor, lo hace más silencioso y mejora el confort de marcha.	SI	NO	Electro-magné-tico	NO	NO	NO
3 - TERMOSTATO BY-PASS	Evita recalentamientos bruscos.	SI	NO	NO	NO	NO	NO
4 - REFRIGERACION DE SISTEMA CERRADO	Favorece el empleo de líquidos refrigerantes sin desperdiciarlos.	SI	NO	NO	NO	NO	NO

		FIAT 125	COMP. B	COMP. C	COMP. D	COMP. E	COMP. F
5 - CAPOT CON APERTURA CONTRAVIENTO	Factor de seguridad en marcha.	SI	NO	NO	NO	NO	NO
6 - FAROS DELANTEROS DOBLES	Factor seguridad marcha nocturna.	SI	NO	NO	NO	NO	NO
7 - RELACION PESO POTENCIA	Mayor aceleración, mayor reprise. Menor consumo.	9,6 Kg/HP	10,5 Kg/HP	11,5 Kg/HP	12,9 Kg/HP	11,8 Kg/HP	10,8 Kg/HP
8 - DESVALORIZACION EN EL PRIMER AÑO	Economía.	16,2%	19,4%	16,7%	21,8%	No hay experiencia	
9 - REGULADOR DE FRENADA	Seguridad.	SI	NO	NO	NO	NO	NO

Un auto es esencialmente una máquina y cuando usted compra FIAT compra la mecánica más fina del país.

DE CADA 10 PERSONAS, 3 COMPRAN FIAT; LAS 7 RESTANTES ELIGEN ENTRE 6 MARCAS DISTINTAS.

FIAT con sensatez

LATEX
EXÓTICO
"el" MO-DE-LA-DO
NUEVO INTIMO PERSONAL
venta en farmacias

Deploró un jefe castrense los fines de la guerrilla

Egresó la promoción 42ª de ingenieros militares

BUENOS AIRES, 3 (NA). — El ministro de Defensa, doctor Tomás Vottero, presidió esta mañana en la Escuela Superior Técnica del Ejército la ceremonia de egreso de la promoción 42ª de ingenieros militares, acto al que asistieron el comandante general del Ejército, Jorge Rafael Videla y otras altas autoridades militares y civiles.

En el transcurso de la ceremonia se procedió a la entrega de diplomas a los egresados, y habló el director del Instituto, general de brigada Joaquín Arturo Luis Acuña, quien tuvo severos conceptos contra la subversión y el accionar de distintos grupos, destacando que "hoy como antes necesitamos la presencia de este Ejército invicto para exterminar los males de una subversión sembrada por traidores, mercenarios y traficantes, que saben envenenar y envilecer las almas que están muy lejos de las virtudes e integridades que proclaman y que jamás serán capaces de tener".

"Los ideólogos son internacionales, agregó, y buscan llevar la Argentina al caos, para someterla a una esclavitud colectivista; desprecian los símbolos nacionales y desprestigian nuestros próceres para conseguir la desaparición de nuestra historia, el amor a la patria y sus instituciones e inculcar la conciencia de un país en descomposición".

Añadió que esos grupos "utilizan banderas argentinas con inscripciones rojas, que pueden confundirse con algunas estandartes de nuestros caudillos, pero que en realidad son la ocultación de las banderas de poder internacional colectivista al que sirven".

Manifestó también el general Acuña que "esta es la escoria que pretender dirigir la patria y enseñar virtudes pero que tarde o temprano serán exterminados, porque nuestra guerra es justa y Dios y la patria están con nosotros".

¡COMPRE SEGURIDAD!
para muchos
y muy felices años
CIRCULADOR YELMO
• 40 cm.
• paleta acrílica
• mecanismo oscilante
• barral extensible
• desarmable
TRADICIONAL GARANTIA YELMO
adquiéralo en felices cuotas:
FELIPE BELLENE
La casa que le conviene
ENTRE RIOS 89 y Sucursales
MENDOZA

L.I.M.C.E.C.
LIGA MENDOCINA DE LUCHA CONTRA EL CANCER
El Cáncer es curable, consulte a tiempo
INSTITUTO DE ONCOLOGIA
MONTECASEROS 1020, CDAD. Tel. 44591

Conflicto de SMATA

(Viene de la Pág. 1ª)

culminaron esta mañana en la sede ministerial, participaron los integrantes de las conducciones de la central obrera y de las 62 Organizaciones, siendo notoria la ausencia en ellas del líder de este último organismo y titular de la UOM, Lorenzo Miguel, estimándose que las disposiciones de su sector fueron formuladas por el secretario gremial de la CGT, Alberto Campos, y el titular de la Construcción, Rogelio Papagno.

La solución del conflicto se logró finalmente pasado el mediodía de hoy cuando se disponían a comenzar sus sesiones los respectivos congresos nacionales de la UOM y el SMATA convocados con carácter extraordinario.

El acuerdo logrado fue anunciado a las quince horas en una conferencia de prensa ofrecida por el ministro Ruckauf acompañado por el secretario adjunto de la CGT, Adalberto Wimer, y los directivos del SMATA, José Rodríguez y Luis Mercado.

El texto de la resolución sancionada señala "que no se ha innovado en el ámbito de la representatividad y jurisdicción del SMATA" a la vez que se resuelve "ratificar el artículo primero de la resolución del Ministerio de Trabajo 363/75" en el que se declaraba la ilegitimidad del movimiento de fuerza de los mecánicos señalando la inexistencia de superposiciones legales entre los convenios de SMATA y el laudo de la UOM.

Luego de la lectura de la resolución Rodríguez agradeció públicamente la intervención de la CGT "en la solución de un problema no planteado por SMATA" y a las gestiones personales encaradas por "el compañero y amigo Adalberto Wimer" y del ministro de Trabajo".

Se inició el congreso Ordinario de SMATA

BUENOS AIRES, 3. (NA). — Comenzó a sesionar esta tarde el congreso nacional ordinario del Sindicato de Mecánicos y Afines del Transporte Automotor (SMATA), que debe considerar la memoria y balance del último ejercicio.

Los dirigentes del gremio recorrerán mañana las plantas automotrices del Gran Buenos Aires, donde explicarán a sus bases los términos de la solución lograda en el conflicto planteado con el Ministerio de Trabajo.

El viernes tendrán lugar las deliberaciones del congreso extraordinario del SMATA.

Finalizó la intervención en el INTA

BUENOS AIRES, 3 (NA). — El Poder Ejecutivo decidió dar por finalizada la intervención oficial que pesaba sobre el Instituto Nacional de Tecnología Agropecuaria (INTA), y designó presidente del organismo al ingeniero agrónomo Adalualdo Ulises García.

El nuevo titular del INTA actuará con las facultades que corresponden tanto al presidente como al consejo directivo, hasta tanto quede definitivamente integrado este último cuerpo.

Por otra parte se especifica que el ingeniero García cuenta con un plazo de 150 días, a partir de la fecha de asunción de sus funciones, para normalizar el organismo a su cargo.

Policías secretos toman posición fuera del Banco Credit Lyonnais, donde dos enmascarados amenazaron a los clientes y tomaron de rehén a una docena de personas. Posteriormente uno de los pistoleros huyó, pero el otro permaneció con los rehenes. (Radiofoto de UPI)

Dieron muerte a dos asaltantes en París

Habían logrado huir de un banco con un importante botín y varios rehenes

PARIS, 4 (UPI). — Uno de los pistoleros que mantienen a 30 rehenes dentro de un banco de París, sitiado por la policía, se asomó hoy a la puerta del establecimiento, empleando uno de sus prisioneros como escudo y advirtió que todos los cautivos morirían si no recibían el rescate pedido "en cinco minutos".

Segundos más tarde, cuatro hombres vestidos con ropas civiles dejaron cuatro bolsas con el rescate, que se cree asciende a 10 millones de francos (unos 2.200.000 dólares), ante las puertas del banco de crédito Lyonnais en la avenida Bosquet, cerca de la torre Eiffel, en cuyo interior están sitiados los pistoleros desde las once de la mañana de ayer, miércoles (1000 GMT del miércoles).

Trágica fuga de los asaltantes

PARIS, 4 (UPI). — Los pistoleros que permanecían rodeados desde ayer, miércoles, en el interior de un banco de París escaparon esta madrugada a bordo de un automóvil facilitado por la policía, acompañados de varios de sus rehenes y llevando consigo una fuerte suma de dinero pagada como rescate.

Varios vehículos policiales con tiradores expertos a bordo se lanzaron tras el Fiat negro de los pistoleros por las avenidas de París.

Poco después de iniciada la fuga se desató un violento tiroteo entre los asaltantes y los policías que los perseguían en su alocada carrera.

Informaciones policiales no confirmadas señalan que los dos pistoleros fueron abatidos en el tiroteo y sus rehenes liberados.

Política fiscal

(Viene de la Pág. 1ª)

ción, procurándose que las alícuotas sean similares en todos los estados.

6) También serán uniformados los impuestos de sellos y a la transmisión gratuita de bienes, a fin de evitar la actual disparidad en sistemas, valuaciones y tasas.

7) A fin de desalentar el beneficio que reciben algunos contribuyentes con la mora y la evasión, serán actualizadas las deudas mediante ajuste por tiempo y monto y mediante la fijación de tasas de interés por mora. Serán interrumpidos los términos de la prescripción y se ampliará el número de contribuyentes mediante la acción coordinada de las oficinas recaudadoras.

8) La Dirección General Impositiva y las oficinas de rentas provinciales coincidieron en hacer coincidir los vencimientos de los impuestos similares.

Se explica en el acta que una coincidencia, que se expone como modelo, es la del vencimiento de impuesto a la explotación agropecuaria(impuesto a las tierras libres de mejoras) con la contribución por mejoras o el impuesto inmobiliario de jurisdicción local. La incidencia de alteraciones del valor monetario se logrará mediante el fraccionamiento de los pagos.

9) El gobierno nacional se comprometió a repartir entre los estados provinciales la parte que les corresponda en los impuestos nacionales coparticipables mediante compensación anual por los desfasajes que se produjesen.

10) Los gobiernos provinciales deberán congelar al 31 de octubre de 1975 el número de cargos de su planta permanente, comprometiéndose, además, a no designar personal temporario. Antes de concluir el año, los ministros de Hacienda provinciales deberán remitir a la Nación la lista completa del personal permanente y transitorio comprendido en esa limitación.

11). El programa de trabajos públicos de 1976 será incrementado en el 65 por ciento en lo que concierne a su base financiera, tomando como pauta los valores invertiros al 31 de diciembre corriente. Los otros gastos, que se incluyan no pueden superar ese límite del 65 por ciento establecido.

12) Los desequilibrios y los aumentos salariales que se dispongan en el curso de 1976 serán financiados por el gobierno nacional, pero el acta no indica claramente si esa suma será devuelta, aunque todo hace presumir que sí.

13) Desde el 1º de enero de 1976 el gobierno nacional transferirá a las provincias las remeses que surjan, como consecuencia de la aplicación de las pautas del acta.

14) Periódicamente se realizarán conferencias de ministros de Economía y Hacienda de todos los estados provinciales y funcionarios nacionales para revisar el cumplimiento de las normas fijadas.

Ratificaron un paro los gremios estatales

BUENOS ARES, 3 (Télam) La coordinadora de gremios estatales ratificó hoy el cese total de actividades por 24 horas, de los agentes nacionales, provinciales y municipales de todo el país, para el próximo miércoles 10, en reclamo de los 1.500 pesos de aumento otorgados por el Poder Ejecutivo a los demás trabajadores.

El anuncio se efectuó en el transcurso de una conferencia de prensa, efectuada en la sede de la Asociación de Trabajadores del Estado (ATE), que integra la coordinadora junto a la Confederación de Obreros y Empleados Municipales Argentina (COEMA-, la Unión del Personal Civil de la Nación (UPCN) y el Sindicato de Obreros y Empleados de la Minoridad y la Educación (SOEME).

Por su parte, el dirigente Amadeo Genta, secretario general de la Unión Obreros y Empleados Municipales (UOEM), anunció la incorporación de esa entidad a la coordinadora.

La conferencia fue ofrecida por Juan Roberto Jorvath de ATE, Gerónimo Izzeta de COEMA, Juan González de UPCN y Juan Pedro Contreras de SOEME.

En una declaración dada a conocer en el transcurso de la reunión de prensa, se informó además que se solicitó "la modificación de artículos de la ley de tregua social, que afectan la estabilidad de los agentes de la administración pública.

Denegaron la excarcelación de Roballos

BUENOS AIRES, 3 (Télam). — El juez federal Alfredo Nocetti Fasolino denegó hoy la excarcelación del ex ministro de Bienestar Social de la Nación Rodolfo Roballos.

Fue hallado un cadáver mutilado en San Fernando

SAN FERNANDO (Buenos Aires), 3. (NA). — El cadáver mutilado de un hombre fue encontrado hoy en las inmediaciones de la ruta 202, en el denominado basural Bancalari, se informó en medios policiales.

El hallazgo lo hizo una comisión de la comisaría Segunda, que se trasladó al lugar luego de una llamada anónima que alertó sobre la existencia de un cuerpo al que le faltaban de un tajo piernas a la altura del torso. y tenía amputadas sus dos manos.

El médico legista, que participó en el procedimiento dijo que la víctima tenía además su rostro totalmente desfigurado, al parecer con ácido sulfúrico.

Se trata de un hombre de aproximadamente 1.75 de altura, de 60 a 70 kilos de peso, cutis trigueño y pelo negro. Vestía camisa blanca y pantalón crema, éste último totalmente despedazado como consecuencia del cercenamiento de las extremidades.

Un autorizado vocero de la policía reveló que cerca del lugar se encontró un papel escrito con tinta roja que expresaba textualmente: "Viva la Patria, mueran los traidores".

ESPACIO DE PUBLICIDAD

Oración al Espíritu Santo

Espíritu Santo, tú que me aclaras todo, que iluminas todos los caminos para que yo alcance mi ideal, tú que me das el don divino de perdonar y olvidar el mal que me hacen y que en todos los instantes de mi vida están conmigo, yo quiero en este corto diálogo agradecerte por todos y confirmar una vez más que nunca quiero separarme de tí, por mayor que sea la ilusión material. Deseo estar contigo y todos mis seres queridos en la gloria perpetua.

Gracias por tu misericordia para conmigo y los míos. (La persona deberá rezar esta oración tres días seguidos sin decir el pedido. Dentro de tres días será alcanzada la gracia por más difícil que sea. Publicar en cuanto se reciba la gracia). Gracias por el favor recibido

C. C. de A.

4|12|F|32406|4|12

Hallaron otro cadaver dinamitado en Tucumán

Juri dijo que no pondrá ningún inconveniente si la provincia es declarada zona de emergencia militar

SAN MIGUEL DE TUCUMAN, 3 (NA).— Los restos de una persona volada por un artefacto explosivo colocado junto al puente sobre el río Salí, en la carretera que une a esta capital con la localidad de El Timbo, al norte de esta ciudad, fueron hallados esta mañana por vecinos del lugar que efectuaron la denuncia ante las autoridades policiales.

Ninguna información oficial se había suministrado en tanto en relación con los dos hechos que en las madrugadas del lunes y del martes produjeron siete y cuatro víctimas fatales respectivamente. Consultado ayer, luego de una entrevista que mantuviera con el gobernador Amado Juri, el comandante de la V Brigada de Infantería y jefe del operativo antisubversivo Independencia, general Adel E. Vilas, manifestó que la ciudad había quedado bajo control militar. El mandatario tucumano, por su parte, señaló que el Ejército estaba interesado en averiguar cómo se produjeron los hechos.

La víctima apareció hoy, aparentemente había sido colocada sobre una bomba que al estallar, mutiló totalmente el cuerpo y esparció sus restos en un amplio sector, dejándolos prácticamente irreconocibles. La detonación produjo un enorme boquete en el sendero que conduce al cauce del río, lugar donde había sido ubicado el explosivo.

Durante la conversación que el general Vilas mantuvo ayer con los periodistas en la residencia privada en el palacio gubernamental tras entrevistarse con el gobernador Juri, declinó dar su opinión sobre las versiones que indican la posibilidad de declarar a Tucumán como zona de emergencia militar ante los acontecimientos que están ocurriendo, señalando que esa decisión se adopta en los niveles superiores.

Aludió luego el general Vilas a la exitosa acción del Ejército en su lucha contra la delincuencia subversiva, añadiendo que las operaciones antiguerrilleras están en su etapa final, sin precisar fecha de su conclusión.

Por su parte, el gobernador Amado Juri admitió que durante el diálogo con Vilas se había tratado el tema de la violencia, adelantando que serán investigados "para determinar cómo y por dónde vienen estas cosas". Respondiendo a una pregunta Juri dijo que los sucesos ocurridos en la provincia no eran causal suficiente para declarar a Tucumán zona de emergencia militar, pero que en caso de disponerse tal medida para cubrir mejor la zona "el gobierno provincial no va a poner ningún inconveniente". "Yo no me voy a oponer —agregó— si en realidad así conviene a los intereses de la Patria y las autoridades nacionales así lo disponen".

La Presidente reúnese hoy con los ministros

BUENOS AIRES, 3 (Télam). — La jefa del Estado, señora María Estela Martínez de Perón, presidirá mañana, a las 10,15, en la Casa de Gobierno, una reunión de ministros del Poder Ejecutivo Nacional.

Asistirán los titulares del Interior, Angel F. Robledo; de Relaciones Exteriores y Culto, Manuel G. Aráuz Castex; de Justicia, Ernesto A. Corvalán Nanclares; de Defensa, Tomás Vottero; de Economía, Antonio Cafiero; de Cultura y Educación, Pedro Arrighi; de Trabajo, Carlos F. Ruckauf y de Bienestar Social, Aníbal V. Demarco, como así también el secretario técnico de la Presidencia, doctor Julio C. González.

Estado del tiempo

MAXIMA: 32,5ºC
MINIMA: 12,8ºC

La temperatura máxima del día de ayer en el aeropuerto "El Plumerillo" fue de 32,5ºC, y se registró a las 18.05, mientras que la mínima de 12,8ºC, se anotó a las 6.20.

Durante el día	Temper.	Hum. Relativa
9 hs.	21,0ºC	31 %
6 hs.	14,0ºC	50 %
12 hs.	27,0ºC	23 %
15 hs.	31,0ºC	30 %
18 hs.	32,0ºC	24 %
20 hs.	30,0ºC	28 %

Programa de Radio y TV

Ofrecemos a continuación los programas de acuerdo con el detalle que nos han suministrado las respectivas radios y teleemisoras.

Canal 7 - Mendoza

12.15 Carta de ajuste
12.25 Santoral
12.32 Gorila Maguila
13.00 Noticiero 7, primera edición
13.30 Matinée 1ª sección: "El último Gangster", Matinée 2ª sección: "El hijo de Simbad".
17.00 Alguna vez, algún día
17.30 Buenas Tardes, mucho gusto.
19.00 Juguetín, juguetón
20.00 Tía Peluca y yo
21.00 Noticiero 7, 2ª edición
21.30 El toque satánico
22.00 La super noche: "Los 39 escalones"
0.30 Palabras para recordar

Canal 9 - Mendoza

12.30 Noticiero en directo
13.30 La hora de Andrés
14.45 Maverick
15.45 Ben Casey
17.00 Otra vez ayer
17.30 Intriga en Hawai
18.30 Este es mi mundo
19.00 Kink Kong
19.30 Angel del espacio
20.00 Alguien por quien vivir.
21.00 Noticiero Nueve
22.00 Patrulla juvenil
23.00 Juan del Sur

VINOS GARGANTINI
SIEMPRE BUENOS SIEMPRE IGUALES
EL PLACER DE VIVIR
VINOS GARGANTINI
SIEMPRE BUENOS SIEMPRE IGUALES

ARCO S.A.
OFERTAS FIN DE SEMANA
QUESO CUARTIROLO SOSTENIDO, el KG. ..... $ 32,00
QUESO CASCARA ROJA ROLANDA, EL KG. ..... $ 38,00
QUESO RALLAR REGGIANO O SARDO, EL KG. ..... $ 49,00
DULCE DE LECHE ENVASE PLAST. 500 GRS. ..... $ 19,80
QUESO FUNDIDO PIEZA DE 1 KG. ..... $ 33,00
HAY 3 OFERTAS SORPRESAS MAS
MAGIO
R. E. de SAN MARTIN 1957 TELEF. 252932 - MZA
4|12|F|32554|4|12

BANCARIOS
Comunicamos a los compañeros Socios de nuestra Proveeduría, que hemos recibido mercadería, la que será puesta a la venta
MAÑANA VIERNES 5 a partir de las 16 Hs.
ASOCIACION BANCARIA
Seccional Mendoza
4|12|F|32581|4|12

La del horno autolimpiante.
COCINA CORALLINE
ARTHUR MARTIN
LE DA MAS PORQUE TIENE DE TODO.
Electro-spiedo giratorio, visor super panorámico, parrilla infrarroja, rejilla antivuelco...
EXCLUSIVAMENTE EN SUS AGENTES

El 12 de DICIEMBRE de 1975 VENCE EL PLAZO

SEÑOR PROPIETARIO DE INMUEBLE URBANO:

El 12 de diciembre del cte. año vence el plazo para empadronar las propiedades que NO HAN SIDO CENSADAS hasta el momento. Si Ud. NO FUE VISITADO por un censista, concurra a la municipalidad departamental u oficina de la Dirección de Rentas a la cual pertenece la propiedad NO CENSADA, con los siguientes datos:

1) Planos de la propiedad (si los tuviere).
2) Escritura (o en su defecto, boleta de compra y venta y/o libreta de loteo).
3) Ultimo boleto pagado de contribución directa.
4) Boleta de pago de tasa municipal.

Se detallan a continuación los lugares al cual deben concurrir los propietarios NO CENSADOS.

Si la propiedad está en:	Concurrir a:
1) CAPITAL	9 de Julio 500
2) LAS HERAS	Municipalidad de Las Heras
3) GODOY CRUZ	Municipalidad de Godoy Cruz
4) GUAYMALLEN	Municipalidad de Guaymallén
5) LUJAN	Bustamante 348
6) MAIPU	Municipalidad de Maipú
7) SANTA ROSA	Receptoría de Rentas
8) TUPUNGATO	Municipalidad de Tupungato
9) TUNUYAN	Municipalidad de Tunuyán
10) SAN CARLOS	Municipalidad de San Carlos
11) RIVADAVIA	Municipalidad de Rivadavia
12) JUNIN	Municipalidad de Junín
13) SAN MARTIN	Municipalidad de San Martín
14) SAN RAFAEL	Pellegrini 563
15) GRAL. ALVEAR	Municipalidad de Gral. Alvear
16) MALARGÜE	Municipalidad de Malargüe
17) LAVALLE	Municipalidad de Lavalle
18) LA PAZ	Municipalidad de La Paz

Se recuerda a los señores propietarios que NO FUESEN EMPADRONADOS, que el Código Fiscal, en su artículo 138 prevé sanciones por infringir el cumplimiento de las obligaciones tributarias.

30|11|F|31450|12|12-A

Arrestos y cierre de varios laboratorios

Intensa lucha contra las drogas

BUENOS AIRES, 3 (Télam). En el local de la Comisaría 41ª su titular, comisario Alfredo Bertani y el segundo jefe, subcomisario Félix Alal, informaron al periodismo, en conferencia de prensa, de las extraordinarias proyecciones de los procedimientos realizados por el personal a sus órdenes, con la debida autorización del juez nacional de Primera Instancia en lo Criminal y Correccional Federal, Teófilo Lafuente.

De la magnitud de la investigación la da el hecho del cierre de distintos laboratorios que actuaban en forma clandestina, la detención de 14 personas, entre profesionales y distribuidores, la clausura de varias farmacias y el secuestro de drogas y otros elementos, entre ellos modernas maquinarias por una suma superior a los 150.000.000 de pesos.

Allanamientos

La investigación se inició a mediados de noviembre último con la detención de un sujeto apodado "El Boliviano", quien residía en una finca ubicada en Juan A. García 2010.

Resultó ser Héctor Daniel Manni, y personal policial —que llevó a cabo el procedimiento— encontró, además, gran cantidad de jeringas y agujas hipodérmicas y un polvo blanco, que luego se estableció era proveniente de la molienda de pastillas de Mandrax.

Merced a las declaraciones del detenido se procedió al allanamiento de la farmacia ubicada en Felipe Vallese y Nazca, donde se encontró gran cantidad de estupefacientes cuya tenencia no estaba registrada.

En el lugar donde fue apresado Manni, también fue detenido Marcelo Falcón (a) "Picadura" o "Superman", conocido narco-traficante; asimismo se logró la detención de varios drogadictos que concurrían al domicilio de Manni o en un local ubicado en Avda. Rivadavia y Lacarra de esta capital, donde Manni y Falcón comercializaban el producto antes mencionado.

De los interrogatorios surge una asociación entre Falcón y Manni, los que juntamente con Guillermo Pintos (a) "Mosquito" y Enrique Silberberg —ambos prófugos—, se dedicaban a la comercialización de las famosas pastillas ya mencionadas en los alrededaños de los colegios secundarios de la Capital Federal y en países limítrofes donde ese producto escasea.

En el interior

De la clausura de la farmacia "La Nueva Nazca", ubicada en Felipe Vallese y Nazca, cuya propietaria es Mera de Ardiles, y el director técnico reconocieron la tenencia ilegal de los narcoticos, derivaron otras investigaciones que dieron como resultado la clausura de los siguientes laboratorios clandestinos, en donde se elaboraban todo tipo de especialidades medicinales y sicotrópicos adulterados en su componentes y que eran vendidos en farmacias de la Capital, Gran Buenos Aires e interior del país: Laboratorio Dinafarm, ubicado en Hipólito Yrigoyen 518, de Martínez, que utilizaba como pantalla de sus actividades a la farmacia "Sudamericana" ubicada en esa localidad y otros laboratorios clandestinos ubicados en distintas partes del interior del país.

Dada la importancia de estos y posteriores procedimientos se dio intervención a la Subsecretaría de Salud Pública y con la cooperación de personal policial prosiguieron los operativos.

Se estableció también que la organización tenía ramificaciones interprovinciales y en algunos casos intenacionales, y que aparte de la fabricación de sicotrópicos y estupefacientes, también se fabricaban algunos medicamentos que luego eran distribuidos a distintas farmacias.

Además de los detenidos se encuentran prófugos 9 involucrados a los que la policía trata de localizar.

Personal policial y periodistas en el lugar del crimen. A la derecha, abajo, el cuerpo de la víctima, que presentaba dos impactos de bala.

Ejecutaron a otro hombre en la zona de San Isidro

Habrían denunciado desaparición de 5 personas

Dos heridas de bala en la cabeza presentaba el cadáver de un hombre joven ultimado en las primeras horas de ayer en la margen izquierda del camino a San Isidro, 3 kilómetros al Oeste del circuito turístico El Challao-Cerro de la Gloria. El cuerpo fue encontrado a las 7.30 por personal de Vialidad Provincial que realizaba trabajos en la zona y poco después convergieron hacia ese lugar efectivos de la Policía de Mendoza que realizó los peritajes de estilo. La víctima, que hasta anoche no estaba identificada con certeza, fue ejecutada de una manera similar al de otras personas —mas de 30 en los últimos 14 meses que han sido halladas en parajes cercanos a nuestra capital, predominantemente en las estribaciones de la precordillera y en sitios más o menos visibles.

Los restos estaban decúbito dorsal y habian rodado por los menos 2 metros desde lo alto de un pequeño barranco, en donde un charco grande de sangre indica el lugar exacto del crimen. Uno de los impactos lo tenia en la nuca y el restante en la frente. Los orificios serían de calibre 22, pues se encontraron dos cápsulas servidas al lado del cuerpo, aunque también se halló otra de 9 milímetros.

Hombre joven

El muerto estaba vestido con mocasines marrones bastante gastados (no tenía medias), un pantalón blanco a cuadros, saco azul, camisa blanca. Tenía abundante cabellera negra y regulares patillas. No se encontraron documentos personales ni otros efectos que ofrecieran una pista para la identificación, pero se estima que tenía entre 30 y 35 años.

El cuerpo no mide más de 1,73 y de acuerdo a la versión de los peritos, no hacia muchas horas —eran las 10— que había dejado de existir. No presentaba otros signos de violencia.

Una versión

Anoche en medios de confianza se dio la versión de por lo menos dos supuestos testigos de este último crimen, al parecer 2 turistas o "cirujas" que deambulan en la zona (ese sector es utilizado como vaciadero clandestino de basura), cuyas identidades se desconocían al cierre de esta edición.

Indicó el vocero consultado que a las 3 entraron por el camino de tierra a San Isidro 2 vehículos, modernos, grandes, de similares características, ocupados por varias personas y que a poco de andar por la huella de tierra, sus conductores detuvieron la marcha. Dejaron las luces encendidas en una misma dirección y obligaron al desafortunado rehén a correr por el haz de luz, al tiempo que le gritaban. "El individuo empezó a correr rapidamente, en zig zag, mientras era baleado por esas personas, pero en un momento dado se lanzó hacia un canadón y desapareció, lo que motivó una desesperada búsqueda de sus captores", menciono el vocero.

"Tardaron en hallarlo —dijo la fuente con respecto a la version obtenida— alrededor de 30 minutos, al cabo de los cuales se escucharon otros tiros y el hombre fue eliminado". Destacó nuestro informante que momentos antes de este crimen, "hacia el lado del autódromo General San Martín también se escucharon por lo menos 6 tiros". El vocero no quiso suministrar otros detalles de este hecho.

Personas desaparecidas

También de buena fuente se dijo ayer que a la desaparición del ex gremialistas Luis María Vazquez, ocurrida a principios de esta semana —trabaja en la Dirección General de Escuelas y fue miembro de la comisión directiva de SOEP— se sumarían por lo menos otras 4.

Los voceros señalaron que habrían denunciado la desaparición de una maestra de jardín de infantes cuyo nombre no se reveló y de estas otras personas: Miguel Edgardo Rueda, estudiante de abogacia, oriundo de San Juan; María Susana Sotomayor, estudiante de medicina, residente en Godoy Cruz, y Domingo Alberto Guiñazu, de 23 años, con vivienda en Gallach 78, Las Heras, chofer en la delegación del Ministerio de Trabajo en Mendoza.

Al caer el helicóptero que ocupaban murieron 2 oficiales de policía

LA PLATA, 3 (NA). — Dos oficiales de la policía bonaerense murieron carbonizados al estrellarse sobre una finca de esta capital el helicóptero de la repartición en que viajaban y que, presumiblemente por una maniobra incorrecta, rozó un cable de alta tensión antes de completar la operación de decolaje.

El accidente ocurrió minutos santes de las 9,30 de hoy y provocó, además, quemaduras leves en un brazo al propietario de la vivienda afectada que, por otra parte, sufrió daños de cierta consideración.

Las víctimas del accidente, cuyos cadáveres fueron retirados calcinados del interior del helicóptero en llamas, son el oficial inspector Mario Estanislao Wallace, instructor de vuelo de la policía provincial, y el comisario mayor Carlos Ballien, jefe de la Escuela de Oficiales de la entidad que funciona en el parque Pereyra Iraola, cercano a esta capital, y a la que estaba afectada la máquina accidentada.

Causa del desastre

Wallace y Ballien habían trasladado momentos antes desde la ciudad de Avellaneda hasta el helipuerto local, ubicado en calle 32 entre 8 y 9, al secretario de Informaciones de la Gobernación, comisario general Arrojo Fernández, tras lo cual intentaron regresar a la base operativa de la Escuela "Juan Vucetich".

Antes de completar la maniobra de despegue, y en forma imprevista, una de las partes del helicóptero rozó un cable de alta tensión en un sector cercano a una torre del sistema intercalador de corriente, frente al propio helipuerto, produciéndose entonces la caída de la máquina sobre la vivienda que lleva el número 658, de la calle 32.

La finca es habitada por su propietario, Ernesto Piacentini, su esposa y su padre, de 82 años. Piacentini escuchó el estruendo de la caída del aparato mientras se encontraba en dependencias interiores de la casa y, según declaró, su impresión fue que el helicóptero se había estrellado contra los árboles de la acera del frente.

Al asomarse a una de las puertas de la vivienda comprobó que el helicóptero había caído en el patio de su casa y se encontraba envuelto en llamas debido al estallido de sus tanques de combustible.

Las pericias

Ante esa comprobación, Piacentini corrió hacia los fondos de la casa para auxiliar a su padre, quien ocupa una habitación en ese sitio. Fue en esa circunstancia que el dueño de la vivienda sufrió quemaduras en un brazo.

Inmediatamente concurrió al lugar una dotación del cuerpo de Bomberos al tiempo que se movilizó una ambulancia policial. El fuego logró ser dominado luego de dos horas de intenso trabajo.

Funcinarios policiales anticiparon que gestionarán pericias de técnicos en aviación para dejar debidamente establecidas las causas del accidente que, por otra parte, provocó un momentáneo corte de luz en un sector cercano al helipuerto.

Cometen un robo en la casa de un magistrado

En la Seccional 27ª de Villa Hipódromo se presentó el doctor Eugenio Enrique Jardel, juez a cargo del Tercer Juzgado de Instrucción, para denunciar un robo en su perjuicio por valor de 200.000 pesos, según informó la policía.

Los ladrones —indica el comunicado— rompieron la reja de una ventana e ingresaron al inmueble, de donde sustrajeron dos revólveres, una radio, una afeitadora y gran cantidad de alhajas por la suma mencionada.

A la hora del coctel
LA CITA SERA EN...:
Quijote's
UN LUGAR IMPORTANTE

Cambiaron dólares falsos en un negocio

Personal de la Seccional Tercera investiga la circulación de dólares falsos, algunos de los cuales fueron secuestrados luego de la denuncia del señor León Julio Camsen, propietario de la agencia de cambios "Santiago", de galería Tonsa.

De acuerdo a la información suministrada por el Departamento de Relaciones Policiales, en su comercio se presentó el señor Pedro Reyes Báez, domiciliado en Perú 1735, de ciudad, para cambiar 100 dólares. El señor Camsen —agrega el comunicado— se dio cuenta de que eran falsos y dio cuenta a la policía, la que una vez en el local logró aclarar la situación. Dijo el señor Báez que el billete lo había recibido de dos desconocidos de nacionalidad chilena, con quienes se había encontrado en la vía pública.

Arrestaron a 5 ladrones

Efectivos de la seccional 19ª de Junín lograron aclarar varios hurtos y robos contra la propiedad con el arresto de 5 individuos. Tres de ellos fueron identificados como Jorge Luis Sosa, residente en Urquiza sin número, del distrito Santa María de Oro, Rivadavia, y Ernesto Antonio Tapia y Raymundo Tapia, con domicilio en San Isidro sin número, del mismo departamento.

Los tres actuaron en forma conjunta —según la información de la policía— en los siguientes delitos: sustracción de gran cantidad de elementos de bronce en una bodega de Caballero sin número de Junín; robo de un motor eléctrico de una finca de Alto Verde, San Martín y de un elevador de agua de un inmueble de calle Avellaneda, en Rivadavia. También se les atribuye responsabilidad en el robo de una motocicleta del interior de un cine y otro rodado similar de una pizzería. Una tercera motocicleta fue hurtada de una bodega, además de varias bicicletas y otros elementos.

Los delincuentes restantes —siempre de acuerdo al comunicado de prensa— son Manuel Parisi y Antonio Parisi, domiciliados en San Isidro y Juan XXIII, de Rivadavia, quienes compraron la totalidad de lo mal habido, que guardaron en un depósito de una chacarita de su propiedad. Se comprobó también —dice el informe— que los hermanos Parisi facilitaban vehículos a los ladrones para que cometieran los robos.

INSCRIPCION
Colegio Nuestra Señora del Líbano - San Martín, a partir del día de la fecha.
3|12|F|32246|4|12

A la hora del encuentro con amigos
LA CITA SERA EN...:
Quijote's
UN LUGAR IMPORTANTE

COLEGIO
Sagrado Corazón
ABIERTA LA INSCRIPCION
PRE-JARDIN - JARDIN DE INFANTES MIXTO
PRIMARIA - 1º y 2º grado MIXTO
SECUNDARIA - BACHILLERATO
FORMACION CRISTIANA PARA LA JOVEN DE HOY - PARTICIPACION DE LOS PADRES DE LAS ALUMNAS EN CONSEJO ASESOR
LAVALLE 301 — Teléf. 215375
30|11|F|4|12-A

ASOCIACION CULTURAL
"AMIGOS DEL TANGO"
PEDIMOS DISCULPAS a asociados y amigos que no pudieron conseguir Tarjetas para la Cena-Tango del Sábado 29-11 y a los que no pudieron ingresar por estar colmadas las instalaciones ofrecidas.
AVISAMOS a los señores Asociados que les ofreceremos un ASADO A LA CRIOLLA el viernes 19, en horas de la noche, en lugar que oportunamente indicaremos.
4|12|C|176|4|12

EL ASADO
como al carbón.
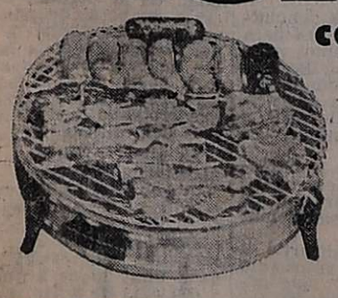
Parrilla KEITHON
su cuota de confort
BERTETTO y VIRDO San Martín 699
LUMINTON San Martín 1126
J. B. SANCHEZ Beltrán 99
Ferret. ALSINA San Martín 1252
INDUSTRIA ARGENTINA

MAGIA DE JUGUETES y REGALOS en Rómoli
LA CASITA BLANCA DE LOS NIÑOS
Se aproximan las FIESTAS
invitamos a solicitar ya su crédito
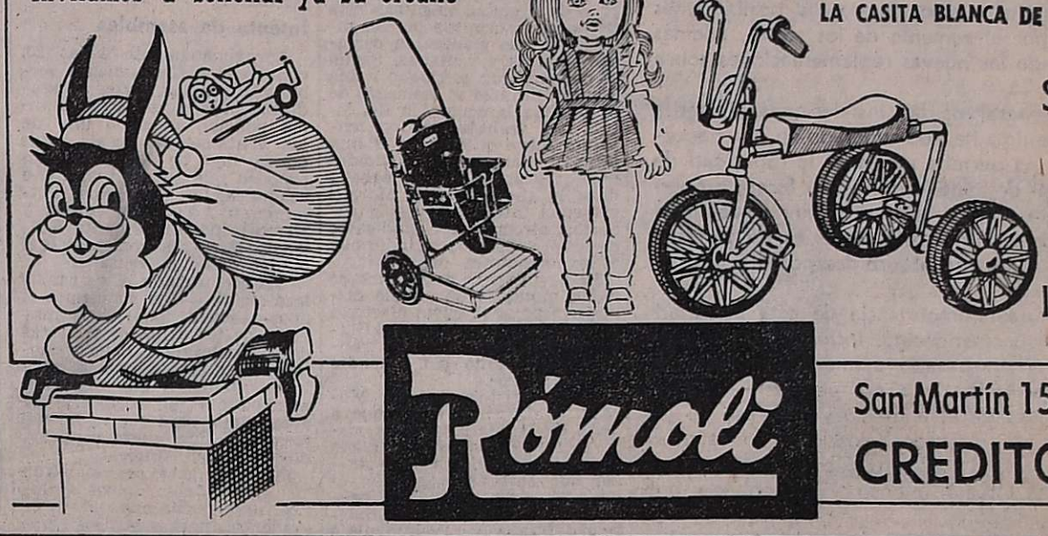
SIEMPRE AL DIA CON LA MODA INFANTIL
Rómoli
San Martín 1599
CREDITOS

PARA NOSOTROS DOS
noi due

UN NUEVO PUNTO DE REUNION PARA LA JUVENTUD
9 DE JULIO 1115
JEANS - BLUSAS
CAMISAS - REMERAS
FALDAS - SOLERAS
VESTIDOS
...Y PARA NOSOTROS DOS ESTOS
REGALOS
FEMENINA "MUSCULOSA" LA PRENDA DE ONDA. $149
CAMISA FINO JERSEY CON BASTILLA $259
SOLERA JERSEY PORTOFINO CAMPANA "PLATO" $1500
PARA NOSOTROS DOS noi due
DRAPPERIA PER NOI
9 DE JULIO 1115
PUBLIVENT

LOS ANDES

Fundado el 20 de Octubre de 1882 por el Dr. Adolfo Calle

Directoras:
Carmen Usandivaras de Calle
Elcira Videla de Schiappa de Azevedo

MENDOZA, JUEVES 4 DE DICIEMBRE DE 1975

Ley no cumplida de ayuda crediticia

Durante la pasada temporada invernal, los departamentos sureños —en especial San Rafael— sufrieron las consecuencias de una nevada de grandes proporciones que provocó serios daños materiales. Los legisladores resolvieron, en aquella oportunidad, observar en forma personal la dimensión de esos daños y buscar soluciones de protección. La visita fue útil para llegar a comprobar que realmente era preciso poner en movimiento los recursos del Estado y acudir en ayuda de los damnificados.

Ese fue el origen de la ley 21.062 que proveía la suma de 50.000 millones de pesos con destino al otorgamiento de créditos estructurados de acuerdo a las circunstancias. El instrumento legal no fue vetado, pero tampoco fue cumplido hasta el momento. Se llega así a un estado de inquietud entre los productores e industriales de la zona, ya que la repercusión de este hecho tendrá derivaciones consideradas graves. Es otro problema que no puede ser superado con la sola voluntad de los poderes ubicados en jurisdicción provincial, pues necesita de la comprensión y buena voluntad de la dirección económica del más alto nivel.

Ante la proximidad de la próxima cosecha, se han renovado los reclamos y puntualizado la gravedad de la situación. Es especialmente importante el episodio ante la modificación de los índices dispuestos en el otorgamiento de créditos, lo que lleva a pensar en las dificultades derivadas de la devolución. En otras palabras; en el momento de acordarse estas justificadas prerrogativas en favor de los afectados podía suponerse que las partidas correspondientes habrían de lograr resultados positivos. El tiempo transcurrido ha modificado el panorama en forma fundamental, pues con el mismo dinero las posibilidades han disminuido por el aumento de los costos, además de estar gravitando las nuevas reglamentaciones sobre intereses.

El estado general de las instalaciones afectadas —que según se estima ha sido superado en una pequeña proporción— no permite mantener la capacidad de recepción habitual de materia prima. En forma proporcional se considera que habrá de disminuir el volumen de elaboración de las principales especies de frutas y hortalizas tradicionalmente absorbidas por el mercado lugareño.

Ya es conocida la importancia de esta actividad económica en el sur mendocino. Inclusive, las mercaderías elaboradas han pasado a integrar la lista de productos de exportación y a esa perspectiva está sujeta en buena medida el adelanto y progreso de la zona. La pérdida de mercados exteriores no es una cuestión que tenga fácil solución, pues es preciso con posterioridad un trabajo intenso y prolongado en busca de la recuperación.

Por otra parte, la estabilidad social está supeditada en una medida nada despreciable a la posibilidad de trabajo en este tipo de industrias. Existe gran capacidad de absorción en el conjunto de fábricas instaladas en la región y que depende de la buena marcha de la industria conservera. Las instalaciones fueron dañadas en una apreciable proporción y los techos no han podido ser reconstruidos por la falta de los fondos previstos en la ley de referencia.

En el transcurso de una reunión en la que participaron integrantes de los núcleos más representativos del sector, se acordó en renovar los petitorios al gobierno nacional en busca de una solución que evite males mayores. El fortalecimiento de las maltrechas finanzas condiciona la posibilidad de estar en situación de superar el ataque de otros factores imprevisibles derivados de fenómenos naturales. Sin embargo, la respuesta positiva debe llegar a corto plazo a fin de no perder la oportunidad de superar la emergencia.

La concentración frente al local gremial en horas de la tarde. Severo dispositivo de seguridad.

Confusa situación a raíz de la ocupación de un sindicato

Pertenece a los contratistas de viñas. Su comisión fue desalojada. Se aguarda el laudo del convenio

En las primeras horas de la tarde de ayer comenzó a suscitarse una confusa situación en el Sindicato Unico de Trabajadores Contratistas de Viñas y Frutales: la sede del gremio, ubicada en calle Pedro Molina, había sido ocupada por la mañana por un sector de trabajadores que cuestionaba a la conducción del gremio, cuyo secretario general es el señor Domingo E. Moretti. Ese grupo, según trascendió, había convocado a los afiliados para que en asamblea se resolviera el conflicto planteado.

Hacia las 18, nutridos grupos se habían congregado frente a la sede gremial, mientras ésta permanecía ocupada por los disidentes, que mantenían cerradas puertas y ventanas. Según se comentó, un escribano había labrado un acta al momento de producirse la ocupación del local. Los trabajadores concentrados sobre calle Pedro Molina estaban claramente divididos en dos grupos: uno rodeaba y daba su apoyo al señor Moretti y demás integrantes de la comisión directiva del Sindicato; el resto expresaba su adhesión a los ocupantes del local.

Para prevenir desórdenes se había montado un amplio dispositivo policial, cuyos efectivos custodiaban los accesos del Sindicato y la calle, donde el tránsito fue cortado por unidades de patrulleros.

Al entrevistar al señor Moretti, el dirigente relató que a las 6 de la mañana de la víspera un grupo había ocupado el local "en reclamo de lo mismo que solicita el gremio, es decir el laudo de nuestro convenio de trabajo, que el Ministerio de Trabajo se comprometió a dar mañana (por hoy), ya que la situación de los contratistas es insostenible y se trata ya de un problema de hambre de nuestras familias".

"Pero estas personas que han ocupado ilegalmente nuestro sindicato —añadió— son usurpadores y la mayoría de ellos ajenos al gremio. El grupo está encabezado por un dirigente de SOEVA de Luján y no sabemos a qué intereses responden. Ellos y nosotros debemos entender que la clase trabajadora debe ser unida porque solamente así podrá defender sus derechos. Acá pensamos que hay grupos de personas pagadas por la C.G.T. y nosotros vamos a defender nuestro sindicato y nuestra lucha y los vamos a enfrentar con la verdad".

Los disidentes

Al dialogar con el otro grupo, sus integrantes coincidieron en la descripción de la situación económica del sector. Afirmaron ser afiliados del gremio y puntualizaron: "Queremos que se nos arregle de una vez este problema. Estamos totalmente disconformes con la conducción del Sindicato, que en 7 meses no ha sido capaz de sacar un convenio. Nos han engañado todo este tiempo. Además, esta conducción no ha hecho absolutamente nada por mejorar a los afiliados en la parte de obra social ni en ningún otro aspecto. Estamos postergados por culpa de esta conducción y ahora queremos auténticos dirigentes".

Intento de asamblea

Aproximadamente a las 20, cuando el enfrentamiento verbal entre ambas partes se agudizaba bajo la estricta vigilancia policial, se abrió una de las ventanas del local, desde donde uno de los ocupantes propuso que se efectuara una asamblea. Los dos grupos convergieron hacia la vereda y en un principio se mantuvo silencio mientras comenzaba el orador desde la ventana.

"Hemos tomado el gremio legalmente —dijo y tenemos el apoyo incondicional de la mayoría de los afiliados y firmas de los delegados. Hemos querido hacer esta asamblea, para la que tenemos que elegir un presidente y un secretario de actas. Esto, para que ya mismo formemos una nueva comisión directiva del Sindicato".

En este punto se iniciaron los gritos desde ambos sectores, uno reclamando que el orador se fuera y se desalojara el local, y el otro manifestando su apoyo a los ocupantes con aplausos y estribillos. Desde entonces, quien intentaba proseguir con la asamblea prosiguió hablando y haciendo denodados esfuerzos por hacerse oír pero los gritos subían de tono y los efectivos policiales, entre los que se contaban varios oficiales, hicieron retroceder la concentración hasta el centro de la calzada. Hubo algunos conatos de agresión entre los bandos en pugna, que fueron rápidamente separados por la policía, que los dividió y alejó los grupos.

Incertidumbre

Cerca de las 21, la incertidumbre crecía, ya que se desconocía en qué podía derivar la situación y era evidente que los grupos en pugna aguardaban una definición.

El asesor legal de la organización gremial explicó que a su juicio debía reponerse el local a las autoridades naturales, por cuanto —según expresiones del abogado— el fiscal de la Sexta Fiscalía de Instrucción, doctor Antonio Puertas, había dictaminado el desalojo y la reposición del inmueble, y que esa medida había sido comunicada al jefe de Policía. Sin embargo, los minutos transcurrían y las reiteradas consultas a los oficiales a cargo del personal apostado en el lugar encontraban siempre la misma respuesta: "No hemos recibido ninguna orden de actuar".

Una hora después arribó el subjefe de policía, comisario general Ramón Armando Arrieta, quien se entrevistó brevemente con dos oficiales. Posteriormente se supo que los efectivos debían permanecer en el sector evitando la alteración del orden.

Enseguida circuló la versión de que la autoridad policial había girado un oficio al Ministerio de Trabajo (delegación Mendoza) para que informase en qué personas recaía la conducción del sindicato. Esta alternativa causó desaliento entre los afiliados que rodeaban al dirigente Moretti. Se sugirió entonces que una delegación se dirigiese en busca del delegado regional del Ministerio de Trabajo, Pablo Domingo Lo Duca, pero a raíz de la hora (pasadas las 22) se desistió de cumplir con ese trámite.

Llegada de López

Pasadas las 22.30, llegó el titular de las 62 Organizaciones, Manuel Humberto López, quien al ser consultado por los periodistas explicó que su presencia en el lugar se debía a su interés por interiorizarse de la situación. "Me he enterado de este problema estando en mi casa y a través de la televisión. Además —agregó— quiero ver al señor Moretti y pedirle explicaciones por sus declaraciones ofensivas hacia la CGT. Indicó que el dirigente de los contratistas había incurrido en injuria al acusar de "matones" a los integrantes de la CGT.

El señor López dijo que su presencia era oficial, en su carácter de máxima autoridad de las 62.

Al finalizar el breve diálogo con los hombres de prensa, López —que había arribado en compañía de dos personas— se encaminó hacia donde se hallaba Moretti con el resto de la comisión. No hubo diálogos, sino recriminaciones mutuas. López recordó a Moretti sus declaraciones por la televisión. De inmediato, las palabras subieron de tono y hubo intentos de agresión a Manuel López, que evidentemente molesto optó por retirarse.

A las 22.30 llegaron al lugar de la concentración dirigentes del gremio que habían intentado comunicarse con las autoridades de la delegación del Ministerio de Trabajo, a fin de lograr la respuesta de la petición del Jefe de Policía que reclamaba cuáles son las legítimas autoridades del Sindicato.

Trancendió allí que el jefe de Policía había recibido la orden del Fiscal de la 6ª Fiscalía de Instrucción, doctor Puerta, de hacer entrega del local a las legítimas autoridades del gremio a raíz de la denuncia por usurpación presentada a ese magistrado.

Luego de un breve diálogo entre dirigentes, en el que intervino también el asesor legal del Sindicato, se resolvió hacer conocer a la masa de afiliados allí congregados de que debían desconcentrarse en orden, y retornar hoy a las 8 al lugar a objeto de influir con la presencia masiva de contratistas para que se les haga entrega de la sede sindical.

Se pidió que nadie faltara a la convocatoria pues está en juego la situación económica de 12.500 familias —se dijo— que se beneficiarán con el laudo que establece el pago de 4.500 pesos por año y por hectárea, salario familiar, accidentes del trabajo y demás leyes sociales.

También se advirtió que continúa firme la asamblea a realizarse el viernes por la tarde a fin de notificar a los asociados el contenido del laudo arbitral.

La desconcentración se realizó en orden cuando eran las 22.45.

Exhibirán hoy un film sobre la Antártida

La Dirección Nacional del Antártico, con el auspicio de la Intervención Federal en Mendoza, exhibirá hoy, a las 20, en el cine teatro City, Galería Tonsa, un film cuyas características se anuncian como excepcionales, que fue rodado en la Antártida por un equipo de cineastas italianos.

Según se informó, este film está considerado como el documento más completo logrado hasta el momento sobre el territorio antártico, ha sido rodado en colores y tiene una duración de 1 hora 45 minutos.

La entrada para la exhibición será libre para todo público.

Universidades

Nacional de Cuyo

Facultad de Filosofía y Letras. — Informó el Colegio de Lenguas Extranjeras que desde hoy se expondrán las listas de alumnos que han obtenido el más alto promedio en los respectivos cursos.

Los mismos, recibirán su diploma de honor en el acto que se hará el 12 de este mes, a las 19, en el teatro Quintanilla.

Elecciones en la Mutual de Jubilados

El interventor de la Unión Mutual de Jubilados y Pensionados resolvió convocar a elecciones de autoridades de la entidad para el 11 de enero del año próximo, según disponen sus estatutos.

Las listas deberán ser sostenidas por no menos de cincuenta socios y presentadas con diez días de anticipación. La resolución referida a los comicios fue girada a la Inspección de Sociedades de la Provincia, en tanto los padrones estarán expuestos en la sede central de la institución.

Sobre el pago de haberes a los maestros

El Ministerio de Cultura y Educación de la Provincia dio a conocer un comunicado dirigido a los docentes, cuyo texto es el siguiente: "Mientras los directores de enseñanza primaria y media no remitan las planillas de asistencia, el Departamento de Liquidaciones del Ministerio de Cultura y Educación, liquidará los sueldos correspondientes con el descuento de los 4 días no trabajados en la primera quincena de noviembre, en la totalidad de los casos.

"Inmediatamente se regularice esta situación, se procederá al reintegro de los citados haberes".

Conferencia sobre el Día del Petróleo

El Instituto Cuyano de Cultura Americana en celebración del Día del Petróleo, realizará un acto cultural el 13 del corriente en el salón de conferencias de la Biblioteca Pública General San Martín (Remedios Escalada de San Martín 1843, planta alta). En la oportunidad el ingeniero Siegfried Lexow disertará sobre el tema "Más petróleo en el mundo". Complementará el acto una poesía de Efraín Peralta Andrade titulada: "Malargüe en el alba", que recitará la profesora Lila L'Ocombres de Ayles.

Directorio de Diario LOS ANDES - Hnos. Calle S. A.

El Directorio de Diario LOS ANDES Hnos. Calle S.A., en reunión y de acuerdo a las disposiciones del estatuto social que lo rige, ha procedido a distribuir sus cargos, para el período 1975/76, en la siguiente forma:

Presidente, señor Francisco Díaz Telli; vicepresidente, doctor Salvador Luis Reta; secretaria, licenciada Elvira Calle de Antequeda; vocales, señores, Juan Carlos Schiappa de Azevedo, Héctor Quiroga Rosales y Jorge Antonio Correa.

Durante el acto que se realizó en el Teatro Indepedencia.

Inauguróse el 19º Congreso Argentino de Reumatología

Quedó inaugurado ayer, con un acto que se realizó a partir de las 20 en el Teatro Independencia, el 19º Congreso Argentino de Reumatología.

Asistieron a la ceremonia el ministro de Bienestar Social, señor Decio Naranjo; el presidente de la Sociedad Argentina de Reumatología y presidente de la Liga Panamericana, doctor Osvaldo García Morteo; presidente de la Sociedad de Reumatología de Mendoza, doctor Alfredo Ruiz Villanueva; autoridades de la Facultad de Ciencias Médicas de la U. N. C.; del Círculo Médico de Mendoza; representantes de Sanidad Militar y Naval; presidentes de las sociedades de la especialidad de Bolivia, Brasil, Chile y Uruguay y como invitado especial, el primer presidente de la entidad en Mendoza, doctor Félix Aguinaga.

El acto

La ceremonia se inició con la entonación del Himno Nacional, a cargo del Coro Goethe, del Instituto Cuyano de Cultura Alemana, dirigido por el maestro Ricardo Berotti.

A continuación, expresó palabras de bienvenida el doctor Alfredo Ruiz Villanueva, titular de la Sociedad de Reumatología de Mendoza, quien recordó los comienzos y el esfuerzo por llevar adelante la especialidad y trajo a la memoria los nombres de los doctores Félix Aguinaga, Aníbal Ruiz Moreno, Alfredo Caruso, César Portela, Fernando Bustamante, Héctor Barceló, como pioneros de la reumatología argentina y a los profesionales Correas y González Perea, en Mendoza. Mencionó la creación del Servicio de Reumatología, primero en el interior del país y luego la constitución de la Sociedad en Mendoza, que presidió el doctor Aguinaga.

Palabras de García Morteo

El presidente de la Sociedad Argentina de Reumatología dejó inaugurado el congreso y destacó su significado. Manifestó que pese a tratarse de una reunión nacional se contaba en esta oportunidad con la presencia de relevantes figuras de países vecinos, de invitados de Estados Unidos para dar un curso, que se desarrollará por primera vez y en forma simultánea, y que será seguramente el origen de sucesivos encuentros para médicos recién recibidos.

El acto finalizó con interpretaciones del Coro Goethe que mereció prolongados aplausos, tras lo cual, los participantes se dirigieron al Plaza Hotel donde se les sirvió un cocktail.

Las actividades que se realizarán en los teatros Independencia y Quintanilla, comenzarán hoy a las 8.30 y serán clausuradas el lunes.

Rige prohibición para que circulen vehículos particulares en dos calles

Desde el 1º está en vigencia la prohibición de circular por la avenida San Juan y calle 9 de Julio, a título experimental durante 60 días, a los vehículos de propiedad particular. El propósito es descongestionar las dos arterias que aglomeran la circulación de la mayoría de las líneas de transporte público automotor, y la disposición que impide a los particulares circular por ellas, permitirá mayor comodidad y seguridad tanto para el usuario como para los ómnibus.

Esta medida alcanza sólo al sector de mayor volumen de circulación de ambas calles. Agentes de la policía de tránsito dirigen y controlan su aplicación, indicando con la debida anticipación a los conductores la prodibición de seguir por ellas y señalando la opción de doblar hacia la izquierda o hacia la derecha, según el caso, para que prosigan su marcha.

Por ahora, no se puede tomar en cuenta la marcha de este operativo, pero se hará oportunamente una evaluación de la experiencia, tanto con los resultados positivos como con los negativos y de ello surgirá la aplicación permanente o no de esta medida. En este sentido, mantuvimos una entrevista con el director de Tránsito y Transporte de la Provincia, organismo dependiente del Ministerio de Obras y Servicios Públicos, comisario general Raúl Alberto Ruiz Soppe, quien luego de explicar el problema que afronta la repartición, insistió en destacar que ninguna medida dará los resultados óptimos, si el conductor no presta su colaboración.

Destacó también el ordenamiento del tránsito urbano de otros países, citando como ejemplo a España y a Italia, donde se ha llegado a una eficiencia digna de tomar como ejemplo. Por ello, es opinion que el conductor tome conciencia de su responsabilidad, no solamente en cuanto a mantener su vehículo en las condiciones que se le exigen, sino también, en observar todas las ordenanzas de circulación y el estricto señalamiento que se ha establecido. Pero aún ésto no es suficiente —insistió en ello— si además no pone buena voluntad en los momentos críticos, porque efectivamente, de poco servirá la observación de todas las reglamentaciones, si en determinado momento, no aporta su cuota de sacrificio o de molestia hasta que el sistema funcione como se espera.

"Esta colaboración va dirigida a casos —agregó— como, por ejemplo, congestionamiento de vehículos por determinada circunstancia. Nada aportará a la solución de ese imprevisto problema, si exige hacer uso de su derecho de circular, cuando podría ayudar a su solución, desviándose por otra arteria en lugar de acoplarse a la cola de coches cuyos conductores pugnan porque se les dé lugar para pasar. Aquí entra en juego también la cordura de los conductores, porque la falta de ella irá originando otras medidas restrictivas que a la postre no dejarán de molestarlo. Y es el caso de aquellos individuos que pretenden obtener vía libre tocando insistentemente la bocina.

"El abuso de la bocina y la adopción de aquellos sistemas estridentes dañinos a la salud humana, han dado lugar ahora a prohibir su uso, siendo un recurso tan importante y necesario a veces, hasta para impedir un accidente. De ahí que la bocina, un elemento que se hizo indispensable por lo útil, es ahora motivo de uso restringido.

La puesta en práctica de esta idea de que no circulen vehículos particulares por las dos calles mencionadas, no significa que nadie puede hacerlo. Tal el caso de quienes vivan en el sector afectado y se desplacen en automotores. Por supuesto que a estas personas no les está vedado el paso, pero sólo podrán hacerlo sujetos a medidas primarias de precaución, que hacen al todo del sistema. Así, por ejemplo, el conductor que debe ir a su domicilio en el mencionado tramo de aplicacion de la prohibición, podrá hacerlo, pero no podrá circular más de una cuadra es decir, que deberá tomar la calle que lo lleve a la cuadra donde viva para no verse obligado a marchar más de lo permitido. Cada cual debe entrar sólo a la cuadra donde viva y de ese modo, se logrará el descongestionamiento que se busca y mayor libertad de desplazamiento de los vehículos de transporte público. Lo mismo sucede cuando deba retirarse de su domicilio: no podrá circular más de una cuadra, es decir, al llegar a la esquina, obligadamente deberá doblar por ella, aún en el caso en que al hacerlo, se vea obligado a alejarse del lugar a donde se dirige, hasta tomar la calle con la dirección de marcha que le convenga.

Asumieron los titulares de Irrigación y Vialidad

Dos funcionarios fueron puestos ayer en posesión de sus cargos, durante sendas ceremonias cumplidas con la presencia de autoridades. Se trata del superintendente general de Irrigación, ingeniero agrónomo Aquiles De Benedectis, y del titular de la Dirección Provincial de Vialidad, ingeniero Siegfried Guillermo Lexow.

En Irrigación

El ministro de Economía e interino de Obras y Servicios Públicos doctor Francisco Leiva Hita, dejó ayer, minutos después de las 8, en posesión del cargo al nuevo superintendente general de Irrigación, ingeniero agrónomo Aquiles De Benedectis, quien remplaza en ese cargo al señor Julio Terraza.

Se hallaban presentes, además de los citados, los subsecretarios de Servicios Públicos y de Agricultura y Ganadería, contador Carlos Abihaggle e ingeniero Carlos J. Fischer, respectivamente; comisionado municipal de la Capital, ingeniero Aliberto César; el ex rector de la Universidad Nacional de Cuyo y ex ministro de Obras y Servicios Públicos, ingeniero Roberto Carretero; secretario técnico del Ministerio de Obras y Servicios, contador Eduardo Escayol; jefes de Irrigación, personal de la repartición e invitados especiales.

Luego de darse lectura al decreto Nº 412, de la Intervención Federal, por el que se nombra al ingeniero De Benedectis al frente del Departamento General de Irrigación, habló el ministro Leiva Hita quien dijo que es el "propósito de la Intervención hacer grandes actos, ni que se entienda que el cambio de un hombre significa tirar por la borda la labor desarrollada por el funcionario renunciante". Agradeció después la "labor desplegada por el señor Terraza y destacó la satisfacción del interventor federal por poner al frente del departamento a un profesional que, como el ingeniero De Benedectis, ya ocupó esas funciones anteriormente. Luego deseó éxito al nuevo titular y solicitó la colaboración del personal para el cumplimiento de su misión.

Durante el acto cumplido en el Departamento General de Irrigación.

El nuevo superintendente agradeció la confianza en él depositada y comprometió su voluntad para cumplir los objetivos trazados por el gobierno de la Intervención. Luego hizo entrega de un sobre al ministro de Economía, conteniendo la declaración de bienes de él y su esposa.

Finalmente, fue saludado por funcionarios, personal de Irrigación y amigos presentes.

En Vialidad

Minutos después, el ministro Leiva Hita se trasladó hasta la sede de la Dirección Provincial de Vialidad. Allí dejó en funciones al nuevo titular del organismo, ingeniero Siegfried Guillermo Lexow.

También se hallaban presentes los subsecretarios de Servicios Públicos y de Agricultura y Ganadería; comisionado municipal de la Capital, funcionarios y personal de Vialidad así como el director saliente, ingeniero Luis Humberto Carral.

Tras hacer uso de la palabra brevemente el doctor Leiva Hita, habló el ingeniero Lexow. Manifestó: "Como dijo el señor ministro, éstas no son horas de grandes palabras; éste es solo un pequeño cambio y nada más. Yo no vengo con ideas nuevas, sino a seguir trabajando en equipo. Deseo saludar a todos los compañeros viales y prometo visitarlos muy pronto a todos. Mi labor —afirmó— será de respeto mutuo y de respeto también a la jerarquía administrativa".

Después depositó en manos del ministro la declaración patrimonial, siendo saludado finalmente por los asistentes.

Designan asesor en Economía

Ha sido designado asesor del Ministerio de Economía el señor José Ernesto Vázquez, quien retendrá a su vez el cargo en la Secretaría de Planeamiento y Coordinación.

Aclara la informcaión oficial que al señor Vázquez, que se desempeñaba también como juez de paz lego en Santa Rosa, le fue aceptada la renuncia, dándosele las gracias por los servicios prestados.

Nuevo titular en Vialidad de la Provincia

La Paz: provincializan escuela de comercio

Con el propósito de efectuar un anuncio que calificó de importante, visitó nuestra redacción el comisionado municipal de La Paz, escribano Carlos L. L. Navarro.

Dijo que participó de una reunión mantenida recientemente con el ministro de Cultura y Educación de la provincia, licenciado Rodolfo Mendoza y en la que también intervinieron el subsecretario de Educación, profesor José Calvo; el subsecretario de Cultura, licenciado Luis Millia y la directora de Enseñanza Media, profesora Marta Saá de Lucero y otras autoridades de esa área.

Escribano Carlos L. L. Navarro, comisionado municipal de La Paz, quien efectuó el anuncio.

En su transcurso se le informó que se había decidido acceder a la petición cursada por la Comuna de La Paz, en lo que respecta a la provincialización de la Escuela Municipal de Comercio de ese departamento, que fue creada en mayo de este año.

Expresó que el trámite de urgencia adoptado para el pedido, ahora resuelto favorablemente, estaba avalado por el alto nivel educativo logrado en ese instituto, que cuenta con 60 alumons. Dijo además que la medida viene a completar las necesidades de la zona, que cuenta ahora con dos establecimientos secundarios. El otro es la Escuela Agraria BT 4.

Puso de manifiesto la dedicación del cuerpo directivo, docente y auxiliar, que trabajó un año "ah honórem".

Por último informó que se encuentra abierta la inscripción para el primer año.

Vencerá plazo para abonar un impuesto

El 30 del corriente vencerá el plazo para abonar el impuesto al parque automotor y la patente de vehículos, correspondiente a 1975, el que rige tanto para automotores, como para remolques y acoplados.

Para efectivizar esos pagos, los interesados podrán acudir a la Dirección de Rentas, ala oeste de Casa de Gobierno.

No rigen hasta la fecha mencionada —se expresa— recargos ni multas.

Demolerán el local de la escuela Tiburcio Benegas

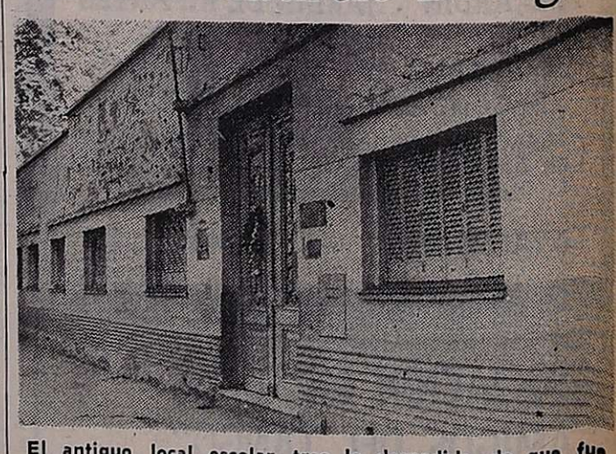

El antiguo local escolar tras la despedida de que fue objeto en la tarde de ayer. Las placas en su frente ya han sido retiradas.

Otro antiguo edificio escolar cede inexorablemente ante el avance de los años. Se trata del que hasta ayer ocupó la escuela "Tiburcio Benegas", de calle San Luis. La piqueta caerá sobre sus muros, que durante 76 años albergaron a otras tantas promociones, para dar paso a un nuevo edificio. El viejo local ha claudicado, pero deja tras él una fructífera etapa que avalan no menos de 30.000 egresados, que realizaron en sus aulas el aprendizaje elemental.

Cabe ahora recordar parte de la historia de esta escuela, que fue creada en 1898 durante el gobierno de don Francisco Moyano. Junto con ella nació además, la escuela 'Presidente Quintana", cuya demolición también ha sido dispuesta.

Su primera denominación fue la de Escuela Graduada de Niñas Nº 14 y recién diez años más tarde, recibió su actual nombre.

Si bien su primitiva denominación establecía que era para niñas, durante algunos años también fue mixta. En ella funcionaron talleres donde adquirían conocimientos de cocina, decoración, dactilografía y otras especialidades numerosas promociones.

En 1910 fue creada la biblioteca, que con el transcurso del tiempo alcanzó a ser una de las bibliotecas escolares más completas.

Durante 26 años compartió su local con la escuela vespertina Nº 1 "Isaac Newton", que actualmente funciona en la escuela Bombal. Es de destacar además un hecho significativo. Tal es el hecho de que es madrina de la escuela "María Luisa Duhagón", de Puente del Inca, nombre que corresponde a la primera directora de la escuela "Tiburcio Benegas".

Para despedir al antiguo edificio se realizó ayer, en su frente, una breve y sencilla ceremonia. En su transcurso, las alumnas de 7º grado dijeron una poesía coral y luego las autoridades del establecimiento colocaron una corona de laureles. Por último se procedió al retiro de las placas.

Anotan en la Comuna para becas escolares

Hasta el 10 se prorrogó la inscripción de hijos de empleados y obreros de la Municipalidad de la Capital, para optar a las becas de estudio que anualmente otorga la Comuna. La recepción de las libretas de calificaciones se realizará hasta el 10 a las 12, en la Dirección de Promoción y Desarrollo de la Comunidad, 3º piso del edificio municipal.

La suma afectada para ser distribuida en becas alcanza este año a $ 39.900 y beneficiarán a hijos de empleados de hasta clase 16. En total se distribuirán 60 becas, con los siguientes montos: 15 de $ 590 cada una; 15 de $ 640; 15 de $ 690 y 15 de $ 740. Las becas serán entregadas a los escolares que resulten adjudicatarios, el 20 de este mes en ocasión de los actos celebratorios del 107º aniversario de la creación de la Municipalidad.

"La labor penitenciaria a la luz del Evangelio" será tema de un encuentro

Entre el 6 y el 8 de este mes, se cumplirá en nuestra ciudad el encuentro denominado "La labor penintenciaria a la luz del Evangelio". Las reuniones se cumplirán en la Residencia de los Padres Jesuitas, San Martín 746, ciudad. Participará el padre Iñaki de Azpiazu, de amplia actuación en la pastoral penitenciaria y sus colaboradores del Secretariado de Ayuda Cristiana a las Cárceles; se invitó asimismo a los capellanes de varias cárceles del país y especialistas en el tema, así como al personal de las distintas secciones de la penitenciaría provincial.

Los invitados de otros puntos del país se alojarán en la comunidad de los Padres Jesuitas y en casas de familia; los participantes locales pernoctarán en sus respectivos domicilios pero deberán permanecer todo el día en la Residencia de los Jesuitas.

El programa del encuentro incluye las siguientes actividades: el 5, a las 10, se hará una visita a la Penitenciaría y a las 18 se visitará en el mismo lugar el pabellón de mujeres, donde se oficiará una misa concelbrada, con lo cual quedará clausurado el encuentro.

El sábado a las 9, ofrecerá una disertación el padre José Ignacio Vicentini SJ, y a las 10.30, el doctor Mario H. Piottante, el señor Alejandro Bernal y la señorita Marta Díaz, del Departamento Psicosocial de la Penitenciaría, tratarán aspectos psicológicos en las distintas etapas de la vida del interno. Luego, a las 15.15 los mismos expositores se referirán a la vida dentro del penal.

El domingo 7, a las 9, el padre Juan Carlos Pangrazi SJ se referirá al tema "Dios sale al encuentro del hombre". A las 10.30, la señorita Díaz y el señor Patricio Dardo Castillo se referirán a la labor del empleado en su relación con el interno. A las 15.15 el señor Eulogio Acosta, con otros maestros de talleres del penal, hablará sobre los problemas que se presentan en su área.

El lunes 8, a partir de las 9, disertará el padre Juan Luis Moyano Llerena SJ acerca de "Solidaridad: exigencia del cristianismo". A las 10.30, la doctora Alejandra de Giro, con la colaboración de celadoras, hablará sobre la problemática de la mujer detenida y a las 15.15 el doctor Jorge Aberastain se referirá al problema sexual en el penal.

Luego de cada una de las disertaciones se realizarán diálogos sobre el tema, habrá reuniones de grupos de trabajo, se elaborarán las conclusiones de los temas de cada jornada y se oficiarán misas concelebradas.

Los organizadores informaron que "el fin de este encuentro es dialogar sobre los problemas penitenciarios para conocerlos más profundamente y encontrar nuevas maneras de solucionarlos y perfeccionarlos en nuestra labor. A la vez proyectamos sobre los mismos las enseñanzas del Evangelio y del magisterio de la Iglesia, para enriquecer nuestras perspectivas y comprometernos más generosamente en esta tarea y hacerla más justa y más humana".

Se señala luego que "no es un encuentro de carácter estrictamente religioso, sino que procuramos ayudar a todos los que están comprometidos en la tarea de la cárcel con las riquezas del mensaje bíblico y de la fe cristiana, para fomentar sus ideales, despertar nuevos entusiasmos y encauzarlos con los principios de la justicia evangélica".

Se informó que para cualquier aclaración o sugerencia, los interesados podrán dirigirse al Departamento Psicosocial o al capellán del Penal, padre Angel Latuf.

Habilitaron una estafeta postal en la Terminal

La Empresa Nacional de Correos y Telégrafos dispuso la habilitación de la estafeta postal Nº 7 "San José", que funciona en el local Nº 126-A, de la Estción Terminal de Omnibus. Este nuevo servicio atiende al público de 8 a 14.

Culto católico

Capilla del Perpetuo Socorro de Godoy Cruz. — Hoy a las 19 se rezará el rosario penitencial para pedir por las vocaciones sacerdotales y religiosas, la paz del mundo y la patria.

Mañana, primer viernes del mes se rezará misa a las 17 y luego habrá reunión de socias de la Cofradía de la Virgen. Pasado mañana, a las 20, triduo en honor de la Santísima Virgen y misa del domingo, a las 11.

Catedral de Nuestra Señora de Loreto. — Esta tarde a las 18 tendrá lugar la hora santa mensual del primer jueves del mes, consagrada a las vocaciones religiosas y sacerdotales. Se invitó a los fieles a orar por estas intenciones, que son fundamento y sostén de la Santa Iglesia.

El INTA festeja hoy el 19º aniversario de su creación

Se celebra hoy el 19º aniversario de la creación del Instituto Nacional de Tecnología Agropecuaria (INTA), entidad constituida por decreto del gobierno nacional del año 1957.

El programa preparado para festejar la fecha se cumplirá hoy en la Estación Experimental Regional Agropecuaria Mendoza. A las 9, en el salón de actos del establecimiento, el jefe de Campo Experimental, ingeniero agrónomo Carlos C. Benavídez dará la bienvenida. Luego, el coordinador "ad hoc", ingeniero agrónomo Juan José Camba, se referirá a los planes de trabajo que conducen actualmente los investigadores de la Unidad.

A continuación, a partir de las 9.30, se ofrecerán dos charlas a productores, que han sido especialmente invitados al acto. La primera disertación estará a cargo del ingeniero Mario J. C. Criolani, quien se referirá al tema "Resultados experimentales en economía de agua de riego". La restante charla, que dará el ingeniero agrónomo Raúl F. del Monte, estará referida a "Algunas consideraciones sobre la técnica de aplicación de plaguicidas".

El acto será clausurado con palabras del director regional del organismo, ingeniero agrónomo José Vega, quien se referirá a temas de interés para los productores, según se informó.

La celebración del INTA proseguirá a las 12.30, con un asado de camaradería. En su transcurso se entregará un pergamino recordatorio al ingeniero agrónomo Alberto J. Alcalde, con motivo de cumplir treinta años de servicios en ese organismo y en dependencias de la Secretaría de Agricultura y Ganadería de la Nación.

Los directivos de la entidad durante la visita realizada a este diario.

Constituyeron la Cámara Júnior de Godoy Cruz

Ha quedado debidamente constituida la Cámara Júniors de Godoy Cruz y aceptada como tal por la Federación Nacional de Cámaras Júniors. Así lo manifestaron a este diario los directivos de la flamante entidad, señores Eduardo Lorca, presidente; Hugo Eduardo Leone, vicepresidente de programas; Fausto Oritja, vicepresidente de operaciones; Rodolfo Ríos, secretario, y Alberto Carlos Linardelli, tesorero. Agregaron que aunque ya han recibido la nota de aceptación por el organismo nacional, oficialmente se hará su incorporación durante la convención nacional que se realizará los días 7, 8 y 9 de este mes en Concepción del Uruguay, Entre Ríos, ocasión en que, además, se hará la elección de las autoridades nacionales de la entidad.

Dentro del programa a desarrollar de inmediato por Cámara Júniors de Godoy Cruz, mencionaron la confección de una cartilla sanitaria dirigida a las madres y los niños. En ella se fijarán las fechas de vacunaciones y se darán consejos para el cuidado de los niños y la conservación de su salud.

Para los primeros días de enero tienen organizado un curso sobre "Dirigencia en acción", que será dictado para la superación personal a nivel interno con el propósito, luego, de llevarlo a otras entidades que muestren interés.

Finalmente nuestros visitantes formularon una invitación a los jóvenes en general de 18 a 45 años de edad a plegarse al movimiento júnior. Las reuniones de la nueva entidad se realizarán los lunes a las 21 en la sede del Centro Comercial del 2º Barrio de Comercio, de Godoy Cruz. Los interesados pueden obtener cualquier información en los teléfonos 245987 y 224407, de los señores Llorca y Leone, respectivamente.

Mañana darán nombramientos a docentes

Mañana a las 18, en la biblioteca "General San Martín", se realizará la entrega de las designaciones efectuadas por el Ministerio de Cultura y Educación de la Nación al personal docente de colegios nacionales con asiento en la provincia de Mendoza.

Asistirán al acto autoridades del Ministerio del ramo en el orden nacional y provincial y directivos de establecimientos secundarios nacionales.

En el colegio San José habrá actos de colación

Con distintos actos se celebrará la colación de grados 1975 del Colegio San José, de la Congregación de Hermanas Terceras Domínicas del Santísimo Rosario Argentinas.

Hoy a las 21.30, cena de agasajo a las egresadas en el Andino Tenis Club; el 5, a las 10, misa de acción de gracias en la basílica de Santo Domingo; el 6, a las 19, despedida de las alumnas de 4º año a sus compañeras de 5º, en el colegio San José.

El 7, a las 10, en la sala del teatro Cóndor, tendrá lugar el acto de colación de grados. Se entonará el Himno Nacional y actuará luego el Coro Huentala, que dirige la profesora Juanita Guevara; entrega de diplomas y medallas de honor; cambio de abanderadas; palabras de la alumna de 5º año, Rosa Cristina Forconesi, y de la alumna María del Carmen Pérez, de 7º grado. Hablarán luego la profesora Berta Miranda, el ingeniero Saúl Labal, en nombre de los padres de las alumnas, y la hermana Olga María Lederhos, directora de la sección primaria del colegio.

Integran la promoción 1975, del ciclo secundario, las jóvenes Dora Beatriz Burgos, Adriana Beatriz Castro, María Guadalupe Carreño, Marta Liliana Farías, Rosa Cristina Forconesi, Mónia Miriam Gozlani, Alicia Noemí Herrera, Noemí Alicia Isuani, María Eugenia Labal, Cristina Olga Macello, Elida Beatriz Marconi, Elena Liliana Pisighelli, Anatilde Susana Rosso, Miriam Estela Sánchez, Nelly Elizabeth Sánchez, Ester Susana Simón, y María del Carmen Ulla, de 5º año "A", y Margarita Cristina Campos, María del Carmen Cullura, Susana Beatriz Chinchón, Patricia Raquel Formica, Viviana Ester García, Norma Cecilia Gimbernat, Iris Gladys González, Isabel Liliana Grilli, Alicia María Ison, Mabel Nancy Llopiz, Stella Maris Masuzzo, Susana Lidia Meljin, Miriam Edith Molina, Norma del Valle Neyra, María de los Angeles Pravata y Silvia Inés Taranto, de 5º año "B".

Entidades de bien público

Rotary Club Mendoza Norte. - Esta noche a las 21.30, en las instalaciones del Mendoza Tenis Club realizará su reunión semanal esta entidad. En la oportunidad se rendirá homenaje al Día del Médico, habiéndose invitado al doctor Armando Salvo, presidente de la Federación Médica de Mendoza. Asistirán también los presidentes de los clubes de Mendoza, ingeniero Mario Negri; de Mendoza Oeste, Dr. Bernardino Millán; de Mendoza Este, señor Osvaldo Lázzaro y de Mendoza Sur, Dr. Rafael Cebrellis. Finalizada la reunión el club se reunirá en asamblea para elegir presidente y vicepresidente del club por el período 1976-77.

Por su parte, la rueda interna procederá a la entrega de los corazones de oro correspondientes a los meses de octubre y noviembre en un acto a cumplirse el domingo a las 11 en la Escuela de Teatro de la Universidad de Cuyo. Las Heras 430. Recibirán la distinción los niños Dora Noemí Lucero de 6º grado de la Escuela "República de Chile" y Ramón Osvaldo Gutiérrez de la Escuela "Víctor Mercante". Actuará el elenco infantil con la obra "El mensajero del Rey".

Rotary Club Luján de Cuyo. Efectuará su reunión semanal hoy a las 21.30 en el local ubicado en spaña 117, Luján. La charla de clasificación estará a cargo del señor Andrés López y el minuto rotario será ofrecido por el señor Juan Carlos Guerrero.

Rotary Club General Gutiérrez. — A partir de las 21.30 de hoy, la entidad realizará su habitual reunión de trabajo. Tendrá lugar en la sede de calle Uriburu 43 de General Gutiérrez. La información rotaria estará a cargo del comité respectivo y la charla de clasificación será ofrecida por el señor Carlos Simonassi, sobre un tema de su especialidad.

Rotary Club Las Heras. — Hoy, a las 21.30, en calle Belgrano 525 Las Heras, la entidad llevará a cabo su habitual reunión cena semanal. El boletín estará a cargo de Raúl Arredondo y la charla de clasificación del doctor Oscar Minuchín. La entidad rendirá homenaje a los profesionales del arte de curar con motivo del Día del Médico, por medio del señor Antonio Domingo Cultrera.

A la hora del café
LA CITA SERA EN
Quijote's
UN LUGAR IMPORTANTE

INSTITUTO "SAN MIGUEL"
E - 56
BELGRANO 632 - LAS HERAS - TEL. 217916
• CURSO COMERCIAL DIURNO - 5 AÑOS
• CURSO COMERCIAL NOCTURNO - 4 AÑOS
• TITULO:
Perito Mercantil Nacional
ABIERTA LA INSCRIPCION
SECRETARIA DE 8 A 12 Y DE 20,30 A 23 Hs.
3|12|C|054|4|12

Jubilaciones

Distinción a una educadora. — La Asociación Educadores Provinciales Jubilados, con motivo del Año Internacional de la Mujer, resolvió honrar a la docencia mendocina en la persona de su presidenta, la señora Juana Aguirre de Quiroga. En las primeras décadas de este siglo, inició su magisterio en la villa de La Paz. Desde entonces y hasta el momento de su jubilación, su figura de maestra abnegada y estudiosa estuvo al servicio de varias generaciones de alumnos que se beneficiaron con las sabias orientaciones de su maestra o directora.

Juana Aguirre de Quiroga

Por mucho tiempo, y aún ahora, la señora Aguirre de Quiroga desarrolló una sección cultural de claros perfiles a través de entidades como el Instituto Cultural Sarmiento y el Ateneo de la Educación, entre varios en los que presta su colaboración. Retirada de la docencia activa, dirige la Asociación de Educadores Provinciales Jubilados, entidad que la cuenta entre sus socios fundadores.

Caja de Previsión de la Industria. - Percibirán sus haberes hoy de 18 a 20, en el Banco de la Nación.

Pago de jubilaciones. — La sucursal Mendoza del Banco Hipotecario Nacional, abonará el 9 de este mes de 18 a 20, a los jubilados y pensionados de la ex Caja de Comercio. Los beneficiarios que no concurran ese día, podrán hacerlo a partir del día 10 y hasta el 23 de este mes, dentro del horario de 8 a 11.

Industria y Afines. — El 5 del corriente, a las 17, en su local de Patricias Mendocinas 1765, de ciudad, realizará una asamblea general extraordinaria el Centro de Jubilados y Pensionados de la Industria y Afines. Se tratarán temas relacionados con el próximo congreso nacional de jubilados y la elección de delegados al mismo. También se abordarán aspectos de los servicios sociales que se prestan, cada vez menos eficientes, dice la entidad.

Unión Mutual de Jubilados y Pensionados. — Dio un detalle sobre las gestiones iniciadas ante distintos organismos: ante el Ministerio de Bienestar Social de la Provincia, solicitando plazas de turismo en zonas marítimas y de montaña; ante el secretario de Promoción y Turismo de Bienestar Social, se tenga en cuenta a los jubilados y pensionados provinciales en los beneficios de turismo social; ante el interventor federal de la provincia, el otorgamiento del salario familiar en nuestra provincia para los jubilados y pensionados acorde con los términos de la ley nacional 20.586/73; y al director de la MEOP, la restitución del 30 por ciento de las recetas no incluidas en el vademecum y el 75 por ciento de descuento para las recetas comprendidas en él.

Entidades Culturales

Asociación Colombófila "Alas de mi Patria". - La entidad informó que realizaron dos competencias de palomas mensajeras. Una desde La Paz, en Mendoza, con los siguientes resultados: primer premio, palomar "Oscarcito"; segundo, palomar "Chiguagua" y tercero "El Metro". La otra se efectuó desde Justo Daract, San Luis: primer premio, palomar "Adrianito"; segundo "El Metro" y tercero "Chiguagua".

Despedida a la Escuela Quintana

Mañana, a las 10, se realizará la ceremonia de despedida del antiguo edificio de la Escuela Nº 2 "Presidente Quintana", de Capital.

El local, que albergó a tantas generaciones de mendocinos, será cambiado por otro establecimiento, debido a razones de espacio y comodidad.

Al acto han sido especialmente invitados los alumnos que desde el comienzo de este siglo transitaron por sus aulas y también los maestros.

Asamblea de docentes nacionales

La Junta Coordinadora de Entidades Docentes Nacionales convocó a todos los docentes del Sur Mendocino a la asamblea informativa que se realizará el sábado, a partir de las 9, en la Casa del Maestro, calle Olascoaga 157, de la ciudad de San Rafael.

Se indicó que en la reunión "se informará y se cambiarán opiniones acerca de las tareas realizadas y a realizar, en torno a lograr la unidad institucional de todos los docentes nacionales; de ahí —se apunta— que la convocatoria está dirigida a los docentes que dependen del CONET, de la Universidad Nacional de Cuyo, del Ministerio de Cultura y Educación, maestros primarios dependientes del Consejo Nacional de Educación y de la Dirección Nacional de Educación del Adulto (DINEA)".

A esta convocatoria adhirió la Asociación Gremial Docente de Enseñanza Nacional Técnica, que invitó a todos los docentes de escuelas dependientes del CONET del Sur de la provincia para que concurran con "puntual asistencia dada la trascendental importancia que reviste el tratamiento de la unidad institucional de la docencia nacional".

También citó a sus asociados para la reunión, La Unión Docente de Escuelas Nacionales (UDEN), invitando a concurrir a los maestros nacionales de la zona sureña.

Chevy. El nombre que más novedades introdujo en el mercado automotriz argentino. Novedades que aún tienen vigencia. Siéntalas sobre la marcha, en su Chevy Super.

Sienta su espacioso confort interior, para usted, su gente y su equipaje.

Sienta su silencio. Un andar suave, cadencioso, por su línea fast-back exclusiva, que elimina turbulencias y hace ganar velocidad por fuera y serenidad por dentro.

Sienta su suspensión super equilibrada, que mantiene su geometría y firmeza originales, gracias a que el Chevy es el único coche argentino construído con semichasis (más estabilidad y solidez).

Sienta su mayor tenida y agarre, a cualquier velocidad y sobre todo camino, por la trocha más ancha.

siéntalo nuevo! Chevy super

Y recuerde que el Chevy Super lleva el motor más económico y rendidor en su tamaño.
Chevy Super, viene mejor que nunca.
Siéntalo nuevo... Siéntalo suyo!

La inversión que se disfruta en familia

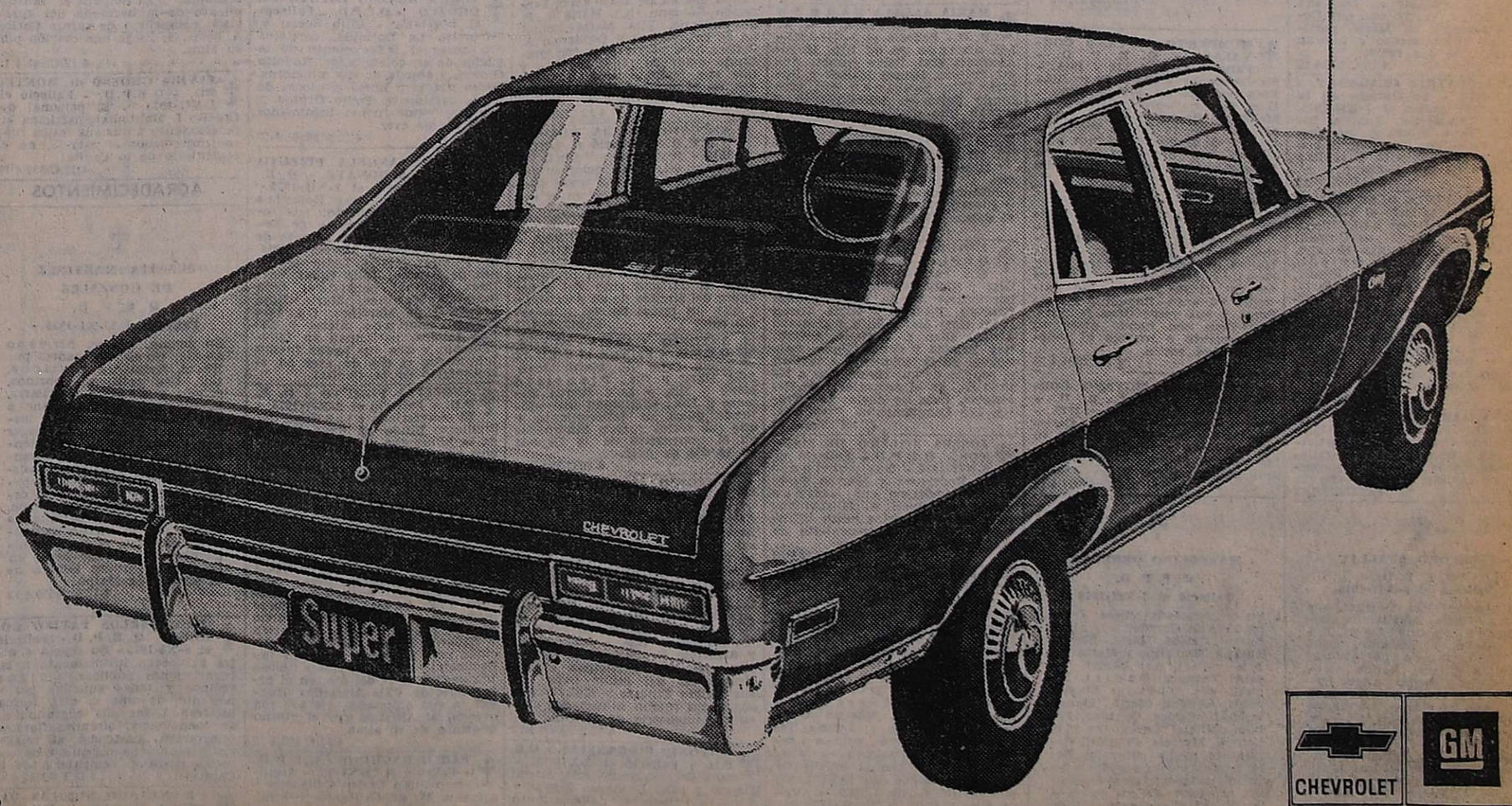

CHEVROLET GM

LORETI y CIA.
TRADICIONAL DISTINCION Y ECONOMIA EN SERVICIOS FUNEBRES
SAN MARTIN 571 - Tel. 292219 - MENDOZA
DEPOSITO: ALBERDI 330 - Tel. 214407

AVISOS FUNEBRES

SEPELIOS

✝ **ANA BEATRIZ OLAGARAY**
Q. E. P. D.
Se durmió en la Paz del Señor el 2-XII-1975

Sus desconsolados padres: Carlos Alberto Olagaray, Yolanda Pereyra; hermanos: Juan Carlos, Yolanda Raquel y Esther Patricia Olagaray; su hermana política: Guadalupe Otero; sobrino: Cristian Olagaray; futuros hermanos políticos: Hugo Manrique y Julio Schilan; tíos, primos y demás familiares, participan con profundo dolor su fallecimiento e invitan a la misa de cuerpo presente que se oficiará en la capilla Jesús Nazareno, (Calle Rep. del Líbano) a las 17 hs. y sus restos serán inhumados hoy en el cementerio de Godoy ruz, a las 18. Casa de duelo: Argerich 585, Batalla del Pilar, Godoy Cruz. - Servicio: Cochería San Miguel.
4|12|C|387|4|12

✝ **ANA BEATRIZ OLAGARAY. - Q.E.P.D. - Falleció en Bs. As. el 2-XII-1975. - C.A.S.R. y B.P. -** Su desconsolada abuelita, Felisa Montenegro de Olagaray; sus tíos: Juan Jorge, Walter Enrique, Irma Esther y Oscar Alfredo Olagaray, tíos políticos, primos y demás familiares, participan con profundo dolor su fallecimiento e invitan al sepelio de sus restos.
4|12|C|277|4|12

✝ **ANA BEATRIZ OLAGARAY. - Q.E.P.D. - Falleció en Bs. As. el 2-XII-1975. - C.A.S.R. y B.P. -** Sus desconsolados tíos: Salvador Sanz, Elba, Ernesto, Carlos Raúl y Ana Pereyra; sus tíos políticos: Saúl Giménez, Valentín Muñoz, Isabel Muñoz, Elsa Pampillón, Olimpia Aguirre y Alicia Bianchi, participan con gran dolor su fallecimiento e invitan al sepelio de sus restos.
4|12|C|277|4|12

✝ **ANA BEATRIZ OLAGARAY. - Q.E.P.D. - Falleció en Bs. As. el 2-XII-1975. - C.A.S.R. y B.P. -** Su tío y padrino, Raúl Pereyra; su tía, Alicia Bianchi de Pereyra, participan con profundo dolor su fallecimiento e invitan al sepelio de sus restos.
4|12|C|252|4|12

✝ **ANA BEATRIZ OLAGARAY. - Q.E.P.D. - Se Durmió en la Paz del Señor el 2-XII-1975.** Su tía: Delia V. Vda. de Schneider y sus primas: Mirita y Lisi, participan con profundo dolor su fallecimiento e invitan al sepelio de sus restos.
4|12|C|383|4|12

✝ **ANA BEATRIZ OLAGARAY. - Q.E.P.D. - Se Durmió en la Paz del Señor el 2-XII-1975.** Sus desconsolados tíos: Cholo y María Labayen y flia., participan con profundo dolor el fallecimiento de su querida sobrina.
4|12|F|28563|4|12

✝ **ANA BEATRIZ OLAGARAY. - Q.E.P.D. - Falleció en Bs. As. el 2-XII-1975. - C.A.S.R. y B.P. -** Sus desconsolados primos: Sarita y Gilberto Giménez, Elsa, Olga, Roberto, Susana, Graciela, Héctor, Rubén, Marta y Luis Pereyra, Sonia, Diana y Valentín Aníbal Muñoz; sus primos políticos: Gilberto, Marta, Coronta, Chalo, Julio, Marta Noemí, Silvia y Abel, participan con dolor su fallecimiento y ruegan eleven una oración a su querida memoria.
4|12|C|277|4|12

✝ **ANA BEATRIZ OLAGARAY. - Q.E.P.D. - Falleció en Bs. As. el 2-XII-1975. - C.A.S.R. y B.P. -** Sus desconsolados primos: Sarita Giménez y Gilberto Pablo Díaz; sus sobrinitos: Sandra Roxana y Gilberto Ramiro, participan con hondo dolor el fallecimiento de su querida Anita y ruegan eleven una oración en su memoria.
4|12|C|277|4|12

✝ **ANA BEATRIZ OLAGARAY. - Q.E.P.D. - Falleció en Bs. As. el 2-XII-1975. - C.A.S.R. y B.P. -** Sus desconsolados tíos: Salvador Sanz, Elba, Ernesto, Carlos Raúl y Ana Pereyra; sus tíos políticos: Saúl Giménez, Valentín Muñoz, Isabel Muñoz, Elsa Pampillón, Olimpia Aguirre y Alicia Bianchi, participan con gran dolor su fallecimiento e invitan al sepelio de sus restos.
4|12|C|275|4|12

✝ **ANA BEATRIZ OLAGARAY. - Q.E.P.D. - Falleció en Bs. As. el 2-XII-1975. - C.A.S.R. y B.P. -** La comisión directiva de la Asociación Mutualista del Personal de Administración de Agua y Energía - Mendoza, participa con profundo dolor el fallecimiento de la señorita hija de su socio fundador señor Carlos A. Olagaray, e invita al sepelio de sus restos.
4|12|C|336|4|12

✝ **ANA BEATRIZ OLAGARAY. - Q.E.P.D. - Falleció en Bs. As. el 2-XII-1975. - C.A.S.R. y B.P. -** El directorio y personal administrativo de Silvia S.A.C.I.F., participan con profundo dolor su fallecimiento e invitan a acompañar sus restos.
4|12|F|32617|4|12

✝ **ANA BEATRIZ OLAGARAY. - Q.E.P.D. - Falleció el 2-XII-75. - Sus amiguitas:** Susana, Marisa, Luci, Daniel y sus respectivas familias, participan con profundo dolor su fallecimiento.
4|12|C|197|4|12

✝ **ANA BEATRIZ OLAGARAY. - Q.E.P.D. - Se Durmió en la Paz del Señor el 2-XII-1975.** Las compañeras de su hermana María Esther, de 4º año del Colegio Compañía de María, participan su fallecimiento e invitan al sepelio de sus restos.
4|12|C|336|4|12

✝ **ANA BEATRIZ OLAGARAY. - Q.E.P.D. - Se Durmió en la Paz del Señor el 2-XII-1975.** Jorge E. Buzzacchi, Benicio Espindola, Rosa Flores y sus respectivas filas., participan con pesar su fallecimiento e invitan al sepelio de sus restos.
4|12|C|368|4|12

✝ **ANA BEATRIZ OLAGARAY. - Q.E.P.D. - falleció el 3-XII-75.** Sus compañeras del Colegio "Compañía de María" de Ciudad: Ana Destéfanis, Adriana Moyano, Nilda Berlanga, Fanny Oviedo, Marcela Martín, Patricia Furcci, Claudia Obredor, Alejandra Marty, Eugenia González, María A. Visiglia, Bettina Madrial, Mabel Molfó, Cecilia Aveni, Marina Mattos, M. Celeste Benasal, Beatriz Resa, Mónica Saur, Elsa Barrera y Verónica Bravo, participan con dolor su fallecimiento e invitan al sepelio de sus restos.
4|12|C|396|4|12

✝ **ANA MARIA OLAGARAY. - Q.E.P.D. - Falleció el 3-XII-75.** Rufino Cruz y Flia., participan con profundo pesar el fallecimiento de la hija de sus compadres e invitan al sepelio de sus restos.
4|12|C|393|4|12

✝
TELEFORO AVALLAY
Q. E. P. D.
Falleció el 3-XII-1975

Su esposa: Olga Villegas, sus hijos: María, Magdalena, Domingo, Estela, Inés, Isabel, Rosa, Marta y Eduardo, hijos políticos: Rodolfo Alastra, Agustín Grima, Nélida Alcaraz, Ramón Barrio, Angel Funes, Lino Molina, Eduardo Bazán, hermanos, hermanos políticos, sobrinos, nietos y demás familiares, participan su fallecimiento e invitan al sepelio de sus restos al cementerio de Maipú, hoy a las 17 hs., casa mortuoria: calle Alejandro Suárez 240, Barrio La Colina, Gici, Maipú. Servicio cochería Timonieri, Calderón y López.
4|12|F|23566|4|12

TELEFORO AVALLAY. - Q. E. P. D. - Falleció el 3-XII-75. - Sus hermanos: Pablo, Antonio, Manuel, María, Italo, sus sobrinos: Aldo, José, Mabel, Hilda, Victoria, Carlos, Olga Avallay, Jesús y Sandalio Oliva y Flia. Nuñez, participan con pesar su fallecimiento e invitan al sepelio de sus restos.
4|12|F|28567|4|12

TELEFORO AVALLAY. - Q. E. P. D. - Los amigos de su hermano: Italo Avallay del bar Rodríguez, participan su fallecimiento e invitan al sepelio de sus restos.
4|12|F|28567|4|12

✝
JUAN DARIO PASCUAL VARIGLIA
(Juanillo)
Q. E. P. D.
Falleció el 3-XII-1975,
C.A.S.R. y B.P.-

Su desconsolada esposa: Guillermina Concepción Ozcariz de Varigila; hijos: Lucía, Alicia y Juan Carlos; hijos políticos: Julián Tomás y María Concepción Granada; hermanos y hermanos políticos, nietos: Nancy Mónica, Juan Carlitos, Juan Manuel y Juliancito, sobrinos y demás deudos, participan su fallecimiento e invitan al sepelio hoy a las 18.30 en el cementerio de Godoy Cruz. - Casa mortuoria: Martín Palero 15. Ciudad. - Servicio: Casa Boito e Hijos.
4|12|C|397|4|12

JUAN DARIO PASCUAL VARIGLIA. - Q. E. P. D. - Falleció el 3 - XII - 1975. - Sus hermanas: Rina, Goritzia y hermanos políticos: Héctor Giovaruscio y Francisco Lanzelíotta, participan con profundo dolor su fallecimiento e invitan al sepelio de sus restos.
4|12|C|376|4|12

JUAN DARIO PASCUAL VARIGLIA. - Q. E. P. D. - Falleció el 3 - XII - 1975. - Sus sobrinos: Inés, Miguel Angel, Adrianita, Marisa, Daniel y sus sobrinos políticos: Antonio García y Inés Da Dalt, participan con profundo dolor su fallecimiento e invitan al sepelio de sus restos.
4|12|C|375|4|12

JUAN DARIO PASCUAL VARIGLIA. - Q. E. P. D. - Falleció el 3 - XII - 1975. - Roberto Ojeda y señora, hijos, hijos políticos y nietos, participan con profundo dolor el fallecimiento de su tío e invitan al sepelio de sus restos.
4|12|C|388|4|12

JUAN DARIO PASCUAL VARIGLIA. - Q. E. P. D. - Falleció el 3 - XII - 1975. - Guillermo Pascualetti y Flia., participan con profundo dolor el fallecimiento de su hermano político e invitan al sepelio de sus restos.
4|12|C|373|4|12

JUAN DARIO PASCUAL VARIGLIA. - Q. E. P. D. - Falleció el 3 - XII - 1975. - Avelina Giordano, Elisa Granados, participan el fallecimiento del padre de su hijo político e invitan al sepelio de sus restos.
4|12|C|372|4|12

JUAN DARIO PASCUAL VARIGLIA. - Q. E. P. D. - Falleció el 3 - XII - 1975. - Juan Lanzilotta y familia, participan su fallecimiento e invitan al sepelio de sus restos.
4|12|C|370|4|12

JUAN DARIO PASCUAL VARIGLIA. - Q. E. P. D. - Falleció el 3 - XII - 1975. - Pablo Sosa y señora, participan con profundo pesar el fallecimiento de su buen vecino y amigo e invitan al sepelio de sus restos.
4|12|C|359|4|12

JUAN VARIGLIA. - Q.E.P.D. - Falleció el 3-XII-75. - Irma Ojeda y sus ahijados; Francisco Sosa, Nilda Ojeda, participan con profundo dolor su fallecimiento e invitan al sepelio de sus restos.
4|12|F|28568|4|12

JUAN VARIGLIA. - Q.E.P.D. - Falleció el 3 - XII - 1975, C.A.S.R. y B.P. - María Concepción Granada de Abella, Roberto Montenegro de Olagaray, Celia A. Abella, Carlos A. Abella y Raúl A Abella y sus respectivas familias, participan con profundo dolor el fallecimiento de su estimado amigo e invitan al sepelio de sus restos.
4|12|F|28570|4|12

JUAN DARIO PASCUAL VARIGLIA. - Q.E.P.D. - Falleció el 3-XII-1975, C.A.S.R. y B.P. - Susana Rodríguez Vda. de Tomas participa con profundo dolor el fallecimiento del padre de su hijo político.
4|12|C|397|4|12

✝
HUMBERTO MOYANO CORVALAN
Q.E.P.D.
Falleció el 2-XII-1975

Su esposa: Rosa Maglio; hijos: Ana, Rosa, Berta y Juan Moyano; hijos políticos: Lito Mura y Roberto Carrizo; nietos: Héctor y Marcelo Mulian Ferri; sobrinos y demás deudos, participan su fallecimiento e invitan al sepelio de sus restos hoy a las 11, al cementerio de Guaymallén. casa mortuoria: Humahuaca sin. Villa Graciela, Gllén. Servicio: Casa Masselos S.R.L.
4|12|C|377|4|12

HUMBERTO MOYANO CORVALAN. - Q. E. P. D. - Falleció el 2 - XII - 1975. - Su hermanos políticos: Juan Francisco Orozco. José R. Molina, Olga C. de Orozco, Carmen de Melchiori, Bruno Melchiori, Olimpia M. Vda. de Flores, Francisca G Vda. de Maglio y sobrinos, participan con profundo dolor su fallecimiento e invitan al sepelio de sus restos.
4|12|C|377|4|12

HUMBERTO MOYANO CORVALAN. - Q. E. P. D. - Falleció el 2 - XII - 1975. - Sus primos: Sixto Pérez, Arcelia Molina de Pérez, Genoveva, Sixto Faustino, Mario Antonio, Héctor Manuel, César Ramón, Aldo Alfredo, Eduardo, Ramón Armando Pérez y sus respectivas familias, participan con hondo pesar su fallecimiento e invitan al sepelio de sus restos.
4|12|C|384|4|12

HUMBERTO MOYANO CORVALAN. - Q. E. P. D. - Falleció el 2 - XII - 1975. - Luis Navarrete y familia, Carlos González y familia, participan su fallecimiento e invitan al sepelio de sus restos.
Sus primos: Sixto Pérez, Arcelia
4|12|C|377|4|12

✝
MARCELINO OBREDOR
Q. E. P. D.
Falleció el 3-XII-1975

Su desconsolada esposa: Dolores Lilio de Obredor, sus hijos: Caren, Carlos, María, Norma, Susana, Marcelino y Marta sus hijos políticos: Fanny, Samuel Yovanni, Daniel, Miguel; sus nietos: Liliana, Juan, Sandra, Mario, Marcela, Susi, Carlos, Gustavo, Fabián, Miguel Darío, David, Lorena, Marcelo, Cristián, Carina; su madre: Gregoria Reta, participan con profundo dolor su fallecimiento e invitan al sepelio de sus restos hoy a las 18.30 horas al cementerio de Luján. - Casa de duelo: Julio A. Roca 423, Barrio Urquiza - Luján. - Servicio: Cochería Municipal - Luján.
4|12|F|23571|4|12

MARCELINO OBREDOR. - Q. E.P.D. - Falleció el 3-XII-75. - Su padre político, Carlos González; sus hermanos políticos: Guillermo y Manuel C., Luisa, Teresa, Magdalena; sus sobrinos: Ema, Angelita, María, Mercedes, Carmen, Elma, Luis, Jorge y Víctor; y demás familiares, participan su fallecimiento e invitan al sepelio de sus restos, hoy a las 18 horas, en el cementerio de la Capital. Casa de duelo: Lescano Fá 266. Las Heras.
4|12|C|385|4|12

MARCELINO OBREDOR. - Q. E.P.D. - Falleció el 3-XII-75. - Zacarías Reta, Gladys de Reta, su sobrinos: Raúl Esther, Gladys Silvia, Rubén Alfredo y su sobrina política: Elda de Reta, participan su fallecimiento e invitan al sepelio de sus restos.
4|12|C|357|4|12

MARCELINO OBREDOR. - Q. E.P.D. - Falleció el 3-XII-75. Marina Puebla, Carlos Puebla y Flia., participan con profundo dolor el fallecimiento de su querido amigo y vecino e invitan al sepelio de sus restos.
4|12|C|360|4|12

MARCELINO OBREDOR. - Q. E.P.D. - Falleció el 3-XII-75. La Bolognesa S.R.L., participa con profundo dolor el fallecimiento del padre político de sus colaboradores, Juan Ciardullo y Carlos Serrano, e invita al sepelio de sus restos.
4|12|C|366|4|12

MARCELINO OBREDOR. - Q. E.P.D. - Falleció el 3-XII-75. Sus compañeros y amigos: Carlos Castrillejo, Carlos De Angelis, Raúl Salinas, Ismael Sarmiento, Eduardo Rodríguez, Juan Carlos Gamboa, Domingo Bolson, Rodolfo Del Olmo, Francisco Villacorta, Teresa Pego y Gladis Vera, participan con profundo pesar el fallecimiento del padre político de Juan Ciardullo y Carlos Serrano, e invitan al sepelio de sus restos.
4|12|C|379|4|12

MARCELINO OBREDOR. - Q. E.P.D. - Falleció el 3-XII-75. Tomás y Adolfo Del Barrio, participan con profundo dolor el fallecimiento de su dilecto amigo y colaborador.
4|12|C|381|4|12

MARCELINO OBREDOR. - Q. E.P.D. - Falleció el 3-XII-75. - Familias de: Atencio, De Mula, Alchapar, Olivares, Malagole, Rulval, Rodríguez, Chirino, Montiveros, Ojeda, Arenas, Villanueva, Sombra y Díaz, participan con pesar el fallecimiento de su vecino y dilecto amigo e invitan al sepelio de sus restos.
4|12|C|395|4|12

✝
ROSA G. LIEBENDORFER DE KLEEBAUER
Q.E.P.D.
Falleció el 3-XII-75

Sus hijos: Estela Kleebauer de Solé, Margarita Kleebauer de González; hijos políticos: Magin Solé y Germinal González; nietos: Geraldina, Gabriela, Gastón y Jorgelina; su prima, Marie Zitz de Basaez, participan su fallecimiento e invitan al sepelio de sus restos, hoy a las 18 horas, en el cementerio de la Capital. Casa de duelo: Vicente Gil 165. Cdad. Servicio: Casa Loreti y Cía.
4|12|F|28572|4|12

✝
MANUEL ERNESTO JAIN
Q. E. P. D.
Falleció el 3-XII-1975.-

Su esposa: Lila Gómez de Jain; sus hijos: Claudio y Mariela; sus padres: Ernesto Jain y Nélida Buttige de Jain; sus hermanos: Cayetano Raúl y Adriana; su hermano político: Carlos Trivino; tíos, primos y demás familiares, participan su fallecimiento e invitan al sepelio de sus restos hoy a las 19 horas en el cementerio de la Capital. - Casa de duelo: Molinero Tejeda 2027 - Las Heras. - Servicio: Casa Loreti y Cía.
4|12|F|28573|4|12

✝
MARIA LUISA PUEBLA de LORIA
Q.E.P.D.
Falleció el 3-XII-75
C.A.S.R. y B.P.

Su esposo, José Loria; hijos: Omar, Beatriz y Patricia Loria; padre: Bernardo Puebla; madre política. Rosa Vda. de Loria; hermanos: Roberto, Mercedes, Luis y Bernardo Puebla; sobrinos y demás deudos, participan su fallecimiento e invitan al sepelio de sus restos, hoy a las 19 hs., en el cementerio de Godoy Cruz. Casa de duelo: Espejo 1616. Dorrego. Servicio: Casa Masselos S.R.L.
4|12|C|390|4|12

JUAN DI CESAR. - Q. E. P. D. - Falleció el 3-VII-1975. - Su esposa: Angela Sánchez de Di Cesar; hijos: Juan R. y Ana Rene.; hijos políticos: Antonia Moreno y Enrique Sánchez; nietos: Roberto Daniel y Juan Marcelo; hermanos: Josefa, Esteban Francisco y Luis Di Cesar; hermanos políticos: Carmen Erario y Elena Benedetti de Di Cesar; sobrinos, primos y demás familiares, participan con profundo dolor su fallecimiento e invitan al sepelio de sus restos a efectuarse hoy a las 18 horas en cementerio de capital. Casa mortuoria: Lavalle 1087, San José, Guaymallén. Servicio: Cochería Valverde.
4|12|C|395|4|12

JUAN DI CESAR. - Q. E. P. D. - Falleció el 3-VII-1975. - Juan Garriga y familia, Ramón Garriga y familia, Antonio Moreno y familia, María S. de Catalejo y familia, Manuel Sánchez y familia y José Sánchez, participan con profundo dolor su fallecimiento e invitan al sepelio de sus restos.
4|12|C|395|4|12

MARIA ANGELA SARRAN Vda. de ARANCIBIA. - Q.E.P.D.- Falleció el 3-XII-1975.- Los amigos de su hijo Hugo: Abraham Erki, Nazin Samia, Angel Piñeyro, Ismael Maleck y Roberto Piro, participan con profundo dolor su fallecimiento y ruegan una oración por el descanso de su alma.
4|12|C|219|4|12

MARIA ANGELA FARRAN DE ARANCIBIA. - Q.E.P.D.- Falleció el 3-XII-1975.- Leonor Oro y familia participan con profundo dolor su fallecimiento y ruegan elevar una oración por el eterno descanso de su alma.
4|12|C|237|4|12

MIGUEL ALEJANDRO DIAZ. - Q.E.P.D. - Falleció el 3-XII-75. Sus padres: Miguel Eugenio Díaz y Nidia Silvana de Díaz; sus hermanitos: María Luisa, Gladys Graciela, Pedro y Gilda Noemí Díaz; tíos: María Inés y Gustavo Arturo Díaz y Mariano Amaya; tíos, primos y demás Fires., participan su fallecimiento e invitan al sepelio de sus restos, hoy a las 10.30 hs., en el cementerio de Rivadavia. Casa de duelo: Las Trovadas, Los Campamentos, Rivadavia.
4|12|F|28564|4|12

JOSEFA SOLIÑO DE MARTOS. - Q.E.P.D.- Falleció el 3-XII-1975.- Sus sobrinos: Jorge Rodríguez y Martha Pareja de Rodríguez; sus sobrinos nietos participan su fallecimiento y que sus restos serán inhumados hoy en el cementerio de la Capital a las 11 horas.
4|12|C|392|4|12

HUMBERTO DRAGONI. - Q.E.P.D.- Falleció el 3-XII-1975 - Su esposa: Marcela Maure de Dragoni; sus hijos: Juan José y Miguel Angel Dragoni; hija política: Elba B. Olmedo; su madre: Albina Ramponi; sus hermanos: Isabel, Antonio, Irma, Rosa, Dora, Oreste e Italo; hermanos políticos: José Moyano, José Di Cesare, Angel Giolo y Ricardo Sánchez, Rosario Ortega, Lucía Nonino y Leticia Tecio; sobrinos, nietos, primos y demás deudos, participan su fallecimiento e invitan al sepelio de sus restos hoy a las 18.30 horas al cementerio de Luján. - Casa de duelo: Julio A. Roca 423, Barrio Urquiza - Luján. - Servicio: Cochería Municipal - Luján.
4|12|F|28573|4|12

PARTICIPACIONES

MIGUEL GUZZANTI. - Q. E. P. D. - Falleció el 2-XII-75. - Sus desconsolados hermanos: Juanita Guzzanti de de la Reta y Oscar Armando de la Reta; sobrinos: Oscar Roberto e Hilda Susana de la Reta; sobrinos políticos: Sonia Blanco y Alberto Herrera; sobrino nieto: Duilito de la Reta, participan con dolor su fallecimiento y que sus restos recibieron cristiana sepultura el 3-12-75.
4|12|C|164|4|12

MIGUEL GUZZANTI. - Q. E. P. D. - Falleció el 2-XII-1975. Su hermana: María G. de Vera; sus sobrinos: Shirley V. de Soria, Humberto A. Soria, Rafael S. Vera y Lilian T. de Vera, participan con pesar su fallecimiento y que sus restos fueron inhumados en el día de ayer en el cementerio de la Capital.
4|12|C|367|4|12

MIGUEL GUZZANTI. - Q. E. P. D. - Falleció el 2-XII-1975. Sus hermanas: Francisca G. de Guzzanti, María G. de Vera, Cristina G. de Marín, Juanita G. de De la Reta; sus hermanos políticos: Carlos Roberto Marín y Oscar De la Reta, participan con profundo pesar su fallecimiento y que sus restos fueron inhumados en el día de ayer en el cementerio de la Capital.
4|12|C|366|4|12

MIGUEL GUZZANTI. - Q.E. P.D.- Falleció el 2-XII-1975.- Sus sobrinos: Rosa G. de Mariño y José I. Mariño M. e hija; María G. de Gutiérrez y Ciro S. Gutiérrez e hijos; y Yolanda G. de Vega y José Vega e hijo, participan con hondo pesar su fallecimiento acaecido el 2|12|75.
4|12|C|259|4|12

MIGUEL GUZZANTI. - Q. E. P. D. - Falleció el 2-XII-75. - Roberto Giménez y Sra., Mario O. Miranda y Sra., Edith Ozán Vda. de Miranda y flia., Florencio Barraza y flia., Manuel Giménez y flia., participan con profundo dolor el fallecimiento del padre de su tío y dilecto amigo Tito.
4|12|C|221|4|12

MIGUEL GUZZANTI. - Q. E. P. D. - Falleció el 2-XII-75. - Jorge Yenaropulos y flia., participan con profundo pesar el fallecimiento de su dilecto amigo y que sus restos fueron inhumados en el día de ayer.
4|12|C|213|4|12

MIGUEL GUZZANTI. - Q.E. P. D. - Falleció el 2-XII-75. - El personal de la Cátedra de Clínica Médica II de la Facultad de Ciencias Médicas, participa con profundo dolor el fallecimiento del señor padre de su compañera Srta. Mirta Guzzanti y que sus restos fueron inhumados ayer en el cementerio de la Capital.
4|12|C|232|4|12

MIGUEL GUZZANTI. - Q.E. P. D. - Falleció el 2-XII-75. - Edith Maldonado participa con profundo pesar el fallecimiento del señor padre de su amiga Mirta Guzzanti y que sus restos fueron inhumados ayer en el cementerio de la Capital.
4|12|C|231|4|12

MIGUEL GUZZANTI. - Q.E. P.D. - Falleció el 2-XII-1975.- Mercedes Manchón de Herrera y Nelly Herrera Manchón participan con gran pesar el fallecimiento del padre de su querida amiga, señora Mabel Guzzanti de Alonso y que sus restos fueron inhumados el día de ayer.
4|12|C|234|4|12

MIGUEL GUZZANTI. - Q.E. P.D.- Falleció el 2-XII-1975.- Círculo Cultural Femenino Hispano Argentino de Mendoza, participa con gran pesar el fallecimiento del padre de su amiga y colaboradora señora Mabel Guzzanti de Alonso y que sus restos fueron inhumados en día de ayer.
4|12|C|235|4|12

MIGUEL GUZZANTI. - Q.E. P.D.- Falleció el 2-XII-1975.- Profesionals y personal de Laboratorio Sanatorio Fleming participan el fallecimiento del padre de su compañera Mirta y que sus restos fueron inhumados en el día de ayer.
4|12|C|305|4|12

MIGUEL GUZZANTI. - Q.E. P.D. - Falleció el 2-XII-75. - Marcelo Fabián Gregorio y Beatriz Ozán de Gregorio y familia, participan con pesar el fallecimiento del padre de su hermano político.
4|12|C|354|4|12

MIGUEL GUZZANTI. - Q.E. P.D. - Falleció el 2-XII-75. - El Dpto. de Cerámica de la Esc. Superior de Artes de la U.N.C. participa con profundo dolor el fallecimiento del señor padre de la señorita Mirta Guzzanti, y que sus restos fueron inhumados en el día de ayer en el cementerio de la Capital.
4|12|C|352|4|12

MIGUEL GUZZANTI. - Q.E. P.D. - Falleció el 2-XII-75. - Roberto Suárez y familia y Juan Carlos Parodi y familia, participan el fallecimiento del padre de su amigo Tito, y que sus restos fueron inhumados ayer en el cementerio de la Capital.
4|12|C|389|4|12

MIGUEL CRUZZATI. - Q.E. P. .D. - Falleció el 2-XII-1975. Efrén Alonso y Sra., Alfredo Alonso y flia., Fernando Alonso y y flia. y José Llano Rodríguez, participan con profundo dolor su fallecimiento y que sus restos fueron inhumados en el día de ayer en el cementerio de la Capital.
4|12|C|378|4|12

ANTONIO GARCIA MUÑOZ.- Q.E.P.D. - Falleció el 2-XII-1975.- Celestino Cruz y familia participan con pesar su fallecimiento y que sus restos fueron inhumados ayer en el cementerio de la Capital.
4|12|C|190|4|12

ANTONIO GARCIA MUÑOZ.- Q.E.P.D. - Falleció el 2-XII-1975.- Carlos Cruz, Angeles G. de Cruz, Elisa M. Cruz, Patricia V. Cruz, participan el fallecimiento del padre de su hermano y tío político, Aldo García y ruegan una oración por el eterno descanso de su alma.
4|12|C|178|4|12

ANTONIO GARCIA MUÑOZ.- Q.E.P.D. - Falleció el 2-XII-1975.- Fernando H. Romano, Teresa Blasco de Romano, Fernando Romano (h.), María R. P. de Romano, Elsa Marta Romano de Eyherachar y Guillermo A. Eyherachar, participan con profundo dolor su fallecimiento y que sus restos fueron inhumados en el cementerio de la Capital en el día de ayer.
4|12|C|206|4|12

ANTONIO GARCIA MUÑOZ.- Q.E.P.D. - Falleció el 2-XII-1975.- José Cruz y familia participan con gran dolor su fallecimiento y que sus restos fueron inhumados ayer en el cementerio de la Capital.
4|12|C|297|4|12

ANTONIO GARCIA MUÑOZ. - Q.E.P.D. Falleció el 2-XII-75. - La Asociación Florerías de Mendoza, participa con profundo dolor el fallecimiento del señor padre del síndico de su Asociación y que sus restos fueron inhumados ayer.
4|12|C|394|4|12

ANTONIO GARCIA MUÑOZ. - Q.E.P.D. - Falleció el 2-XII-75 Lucía Cruz de Martí, Juan José Martí y flia., Francisco Martí y flia. y Luis Roque Zamora y flia., participan con profundo dolor su fallecimiento y que sus restos fueron inhumados en el cementerio de la Capital en el día de ayer.
4|12|C|330|4|12

ANTONIO FIORANELLI - Q. E. P. D. - Falleció el 2-XII-75 C.A.S.R. y B.P. - Los compañeros de tareas de su hijo Ernesto, del Banco Nación, Sucursal Maipú, participan con pesar su fallecimiento y que sus restos fueron inhumados ayer en el cementerio de Maipú.
4|12|F|28560|4|12

ANTONIO FIORANELLI - Q. E. P. D. - Falleció el 2-XII-75 C.A.S.R. y B.P. - José Baudo y Armando Bertolo y sus respectivas familias participan el fallecimiento del señor padre de sus amigos Ernesto y Kuky y que sus restos fueron inhumados ayer en el cementerio de Maipú.
4|12|F|28560|4|12

ANTONIO FIORANELLI. - Q.E. P.D. - Falleció el 2-XII-75. - Sara Barrera de Pellicer, Angel Tieppo y flia., Leonardo Torres y flia., participan el fallecimiento del señor padre de su hermano político.
4|12|C|173|4|12

ANTONIO FIORANELLI - Q. E. P. D. - Falleció el 2-XII-75 C.A.S.R. y B.P. - Los vecinos de sus hijos: Elda de Castillo, Livra de Orihuela, Edgardo Jouas, familias de Carmelo Caliri, Alberto Fiorentini, Carmelo Papa, Juan Gelinich, Antonio Lombardi, José Ojeda, Luis Campestre, Luis Dubanced, José Torre, Juan Agostinello, Luis Zicatto, Alejandro Palma, Tindaro Pirri y Antonio Torre participan con pesar su fallecimiento y que sus restos fueron inhumados ayer en el cementerio de Maipú
4|12|F|28558|4|12

Dr. SIMON ABDALA. - Q. E. P.D.- Falleció el 2-XII-1975.- Ricardo Marsala y señora, Pedro Marsala y familia, participan con profundo dolor la pérdida del gran amigo y vecino e invitan a rogar por el eterno descanso de su alma y que sus restos fueron inhumados en el día de ayer.
4|12|F|32550|4|12

Dr. SIMON ABDALA. - Q. E. P.D.- Falleció el 2-XII-1975.- Dra. Rosa Carolina Cibau y familia, participan con profundo dolor su fallecimiento.
4|12|C|239|4|12

Dr. SIMON ABDALA. - Q.E. P.D.- Falleció el 2-XII-1975. El Jockey Club Mendoza participa el fallecimiento de su asociado y colaborador, y que sus restos fueron inhumados en el día de ayer.
4|12|F|32462|4|12

DR. SIMON ABDALA - Q. E. P. D. - Falleció el 2-XII-1975 C.A.S.R. y B.P. - Dr. Odilón Juri y Flia., Dr. Carlos Romeo y Flia. participan con pesar el fallecimiento del padre de sus amigos Dra. María Ester Abdala de Allub y Salim Allub y ruegan por el eterno descanso de su alma.
4|12|F|28565|4|12

DR. SIMON ABDALA - Q. E. P. D. - Falleció el 2-XII-1975 C.A.S.R. y B.P. - Farjam Allub y Flia. participan su fallecimiento y que sus restos fueron inhumados en el día de ayer.
4|12|F|28565|4|12

DR. SIMON ABDALA - Q. E. P. D. - Falleció el 2-XII-1975 El personal del Centro de Salud Nº 62 de Junín, participa con profundo dolor el fallecimiento del padre de su compañera y colaboradora María Ester Abdala de Allub y que sus restos fueron inhumados en el día de ayer.
4|12|F|28569|4|12

MARIA DOLORES RODRIGUEZ DE PINA. - Q.E.P.D. - Falleció el 2-XII-1975.- Mario Leonidas Espeche y familia participan con hondo pesar el fallecimiento de la madre de su querido amigo Oscar y que sus restos fueron inhumados el día de ayer.
4|12|C|228|4|12

MARIA DOLORES RODRIGUEZ DE PINA. - Q.E.P.D. - Falleció el 2 - XII - 1975.- La Comisión Directiva de la Casa del Maestro y Previsión Social participa con profundo dolor el fallecimiento de la madre de su Asesor Letrado, doctor Oscar Arturo Pina, y que sus restos fueron inhumados en el Cementerio de la Capital en el día de ayer.
4|12|F|32466|4|12

MARIA DOLORES RODRIGUEZ DE PINA. - Q.E.P.D.- Falleció el 2-XII-1975.- Alberto Pérez Lamelas y flia. participan con profundo pesar su fallecimiento; sus restos fueron inhumados ayer.
4|12|C|267|4|12

MARIA DOLORES RODRIGUEZ de PINA - Q. E. P. D. - Falleció el 2-XII-1975 - La Asociación de Dirigentes de Ventas y Comercialización de Mendoza, participa con profundo pesar el fallecimiento de la señora madre del director del Instituto de Ciencias Comerciales, Dr. Oscar Arturo Pina y que sus restos fueron inhumados ayer.
4|12|F|32583|4|12

MARIA DOLORES RODRIGUEZ de PINA - Q. E. P. D. - Falleció el 2-XII-1975 - El Instituto de Ciencias Comerciales de la Asociación de Dirigentes de Ventas y Comercialización de Mendoza, participa con profundo pesar el fallecimiento de la señora madre del director del organismo y que sus restos fueron inhumados ayer.
4|12|F|32582|4|12

MARIA DOLORES RODRIGUEZ de PINA - Q. E. P. D. - Falleció el 2-XII-1975 - Sergio D. Moretti y señora y Juan Carlos Moretti y señora, participan con profundo dolor su fallecimiento.
4|12|C|283|4|12

DOLORES RODRIGUEZ DE PINA. - Q. E. P. D. - Falleció el 2-XII-1975. - Los compañeros de tareas de la Facultad de Ciencias Políticas y Sociales: María Celina Clement, María Eugenia Rufener, Oscar Luis Figueroa, Stella Maris Pena Darío Olivera, Nelly Horak, Lola Rancés de Zahn, Nelly Guardia, Norberto T. Fernández y Michel A. Femenía, participan el fallecimiento de la señora madre política de su estimada amiga Lune.
4|12|C|382|4|12

GUILLERMINA CARAM DE DARUICH.- Q.E.P.D.- Falleció el 1-XII-1975.- María G. de Serrano, Aldo Serrano y flia. y José Serrano y flia., participan su fallecimiento y que sus restos fueron inhumados en el cementerio de Tunuyán.
4|12|F|32454|4|12

GUILLERMINA CARAM DE DARUICH. - Q.E.P.D. - Falleció el 1-XII-75. - Personal de la Escuela Nº 351, Vicente López y Planes de Tunuyán y Comisiones Periescolares, participan el fallecimiento del familiar de las docentes, señoras María Isabel Amieva de Caram, María Rosa Jury de Daruich, Yolanda Najul de Alonso y Amalia Lázaro de Caram, y que sus restos fueron inhumados en el cementerio de Tunuyán, y ruegan una oración por su alma.
4|12|C|28562|4|12

**MARIA BERENA ZAPATA DE OROZCO. - Q.E.P.D. - Falleció el 1-X

San Rafael

Debe pulverizarse contra focos de peronóspora

SAN RAFAEL. — Focos de peronóspora en vid están afectando las hojas y también los racimos. Ello determina algunos consejos de la Agencia de Extensión Rural del INTA en San Rafael, indicando a los viticultores del departamento que deben continuar con las pulverizaciones, recurriendo a todos los medios posibles para que el funguicida cubra la mayor superficie de las cepas. Sobre este aspecto refiere que es posible observar que en viñedos pulverizados el remedio no ha cubierto bien el follaje y menos aún la cara inferior de las hojas, ni los racimos interiores, y recuerda que en reiteradas oportunidades se ha explicado que la cara inferior de las hojas y los racimos tiernos son los órganos de la cepa más vulnerables a la acción de la peronóspora, y dice: "En estos momentos, prevenir la peronóspora en racimos adquiere capital importancia porque ello significa salvar la cosecha".

Desesperación

El informe suministrado por INTA sobre este problema plantea que de las numerosas consultas que reciben a diario en la Agencia San Rafael, se trasunta en alguna medida la desesperación de algunos viñateros que llegan hasta dudar de la eficacia de los remedios que se les aconseja, y en relación con esa situación, manifiesta que si bien un antiperonospórico es más o menos efectivo que otro, ante un aparente fracaso de la "cura", lo más probable es que no se hubiera realizado el tratamiento preventivo oportuno y menos aún el logro de una adecuada cobertura de la cepa con el remedio. Indica que el viticultor, al realizar la pulverización, debe asegurarse en primer término que el remedio sea el adecuado para controlar la peronóspora, tales como el Zineb, Captán, Folpán, Antracol, Caldo Bordelés u Oxicloruro de cobre mocronizado, y que la máquina pulverizadora y sus accesorios estén en perfectas condiciones de trabajo y rendimiento. Recomienda pulverizar circulando por todos los camellones para asegurarse que llegue el remedio a ambas caras de las hojas y a los racimos internos y, en caso que la intensidad y frecuencia de las lluvias puedan "lavar" el remedio, no dudar en repetir el tratamiento.

El control de Oidio o quintal se puede realizar simultáneamente con el de la peronóspora o por separado.

Para el primer caso aconseja utilizar por cada 100 litros de los acúpricos preparados como el Zineb, Captán, Folpán, Antracol, agregar cualquiera de los siguientes remedios: 1 kilogramo de azufre mojable; 80 gramos de Karathnne (22 %); 110 gramos de Morocide (50 por ciento) o 15 gramos de Morestán (70 %).

Los viticultores interesados pueden concurrir por las oficinas del INTA, de Bombal y Belgrano, portando muestras de hojas y racimos de dudosa sanidad.

San Juan

Wimer: "Resulta esencial resguardar el salario"

SAN JUAN. — El titular interino de la CGT, Adalberto Wimer, quien visitó San Juan con motivo del XV Congreso Nacional del Gremio Aceitero, formuló declaraciones a la prensa.

Dijo que la CGT quiere que se respete "la participación activa y dinámica del sector obrero dentro del actual proceso".

"No vamos a ser más —expresó Wimer— convidados de piedra sino protagonistas directos y esenciales. Se aproximan tiempos de transformación en los que se debe tomar en cuenta a estas organizaciones que son esenciales en toda comunidad organizada".

Con relación a las cuestiones salariales sostuvo que en estos momentos resulta escensial resguardar el salario y mantener una coherente política de precios. Debe vigilarse, afirmó, a quienes se aprovechan de las necesidades y del esfuerzo del pueblo. Propició la modificación de un sistema, que calificó de vetusto, referido a la comercialización de productos cuyo resultado es el constante encarecimiento.

Wimer consideró con optimismo la creación del Instituto de Remuneraciones, Productividad y participación que tratará de mantener en forma permanente un nivel adecuado entre los precios y los salarios.

Con respecto a los estatales y el incremento de 150.000 pesos moneda nacional acordado al sector privado, explicó que se mantienen conversaciones entre el sector gremial estatal y el equipo económico. Señaló que los estatales habían sido uno de los sectores más favorecidos con los aumentos y reiteró que debe esperarse del Instituto de Remuneraciones resuelva el problema de precios y salarios en forma automática, con lo que se eludirá la permanente atención del tema por los ministerios de Economía y Trabajo y por la CGT.

Semana del Empresariado

SAN JUAN. — La Federación Económica de San Juan ha preparado una serie de actos relacionados con la "semana del empresariado sanjuanino" el cual incluye entre otros un concierto de la orquesta sinfónica de la Universidad Nacional de San Juan en el auditorio.

Hoy a las 11, se realizará un homenaje a los presidentes de la entidad fallecidos, en el cementerio, ante la tumba que guarda los restos del señor Alfredo Marún, recientemente desaparecido.

Mañana, a las 11, la entidad tributará un homenaje a Domingo F. Sarmiento en su casa natal y finalmente el sábado por la noche habrá una cena de camaradería en el hall del auditorio que finalizará con un baile en la boite del Casino.

Entidades diversas

Gran Fraternidad Universal SAN RAFAEL. — Desarrollará en el curso de la semana, una variada actividad cultural con la participación de alumnos de yoga del sector San Rafael. Hoy, a las 17, en su local provisorio de Buenos Aires 50, local de AATRA, la profesora Antonia Giró Sánchez dará clases prácticas gratuitas, de preparación de carne vegetal y poroto y leche de soja.

El sábado, a las 21, en la biblioteca "Mariano Moreno", Bernardo de Irigoyen 148, la pintora Carmen Pretel disertará sobre "Sensibilidad femenina en el arte", con exposición de diapositivas y a continuación, como un homenaje a la mujer sanrafaelina, la profesora Giró comentará el mensaje del cuadro "Mundos" de la citada pintora. Cerrará el acto la misma profesora, quien representa en el país a la Gran Fraternidad Universal, con la charla "Misión cósmica de la mujer en la era de Acuarius".

El domingo, a las 13, los alumnos de yoga ofrecerán un bufet vegetariano con empanadas de carne vegetal, soyburguesas, croquetas, canelones, dulces y otros platos de soja.

La economía de las empresas sería tratada

SAN RAFAEL. — Se ha solicitado sean convocadas a urgente reunión las cámaras afiliadas a la Confederación Económica de Mendoza, "para tratar la grave situación económico financiera de las empresas de la provincia". La gestión ha sido realizada por la Cámara de Comercio, Industria y Agricultura de San Rafael por medio de un telegrama.

Valle de Uco

San Carlos

Celebrarán el cumpleaños de un sacerdote

SAN CARLOS. — Los 90 años de edad y 65 de sacerdocio del padre Ambrosio Bonfanti, serán celebrados en Eugenio Bustos el 7 de este mes. Ese día, a las 11, habrá una misa concelebrada por los salesianos Jorge Minville, Alfonso Pepman y Juan Ghonba, de Córdoba, pertenecientes a la orden de Don Bosco al igual que el padre Bonfanti, que reside en esta localidad. Estará presente en la oportunidad monseñor Olimpo Santiago Maresma.

Luego, el pueblo de San Carlos le ofrecerá un almuerzo en el Colegio Don Bosco.

El religioso, además de cumplir su misión como tal, se ha destacado por su vocación de servicio hacia la comunidad, procurando para ella progresos como la radicación del Banco de Mendoza, el Hospital de Eugenio Bustos, asfaltado de arterias, alumbrado público, etc. No obstante su avanzada edad, aún recorre a diario los hogares y visita a los enfermos, llevando su apostolado.

Departamentales

Luján

Fueron preparados por el Rotary Club, con auspicio de la Comuna departamental.

Festejos en ocasión del "Día del Anciano"

LUJAN. — Fue festejado el "Día del Anciano" en este departamento, con actos especialmente preparados por el Rotary Club Luján de Cuyo con el auspicio de la Municipalidad y el departamento de Acción Social. Dieron comienzo con la visita de alrededor de 30 ancianos al comisionado municipal, señor Heber Moschetti. La delegación fue acompañada por el señor Rubén French, presidente del Rotary local y funcionarios comunales.

Posteriormente se trasladaron a la plaza departamental donde se procedió a izar la bandera nacional, colocar una ofrenda floral en el mástil central y descubrir una placa recordatoria en los jardines ubicados en el pasillo central; lo que estuvo a cargo de los jóvenes de Interact. En la oportunidad el presidente del Rotary Club expresó: "En las más logradas civilizaciones la edad madura era la fuerza rectora que movía la vida y era a los ancianos a quienes se los consultaba y con quienes se aconsejaban. Hoy, a veces, a la experiencia de los años se la arrincona y se prescinde de ella sin darse cuenta del desaprovechamiento de tanta sabiduría y comprensión que el tiempo ha ido acumulando, es por ello que el Rotary Club Luján hace un llamado, para que ninguno de nosotros olvidemos a los ancianos y posibilitemos una vejez en paz".

A continuación habló el comisionado municipal, señor Moschetti quien, avaló los conceptos vertidos por el señor French, agregando que "verdaderamente, cuidando a los ancianos, velando por su vida, honrándolos, estamos frente a algo que se llama dignidad al ser humano".

Luego se trasladaron a la iglesia Nuestra Señora de Luján para escuchar misa, y al mediodía participaron de un almuerzo. En la tarde salieron de excursión por lugares turísticos de la provincia regresando a últimas horas de la tarde, portando cada uno algunos presentes que habían recibido.

Pensiones

En coincidencia con el "Día del Anciano", el Departamento de Acción Social de la Comuna local entregó dos pensiones a ancianos del departamento. Los beneficiados con la libreta de pensionados provinciales y un importe de 1.300 pesos nuevos son la señora Paulina Federicci Vda. de Persia y el señor Díaz Aravena Armando. La entrega estuvo a cargo de la subdirectora de la dirección de ancianidad señorita Cira Ticera.

Maipú

Cortes de energía habrá hoy

MAIPU. — Hoy, de 7 a 17 aproximadamente. será suspendido el servicio eléctrico por Agua y Energía Eléctrica, a los fines de efectuar mejoras en las instalaciones.

La zona afectada con la medida es Colonia Bombal, en las siguientes arterias: San José, en forma total; Los Baños, Irigoyen y Callejón Alonso, parcialmente.

Godoy Cruz

Necrológicas

Luis Gasco. Su fallecimiento. — GODOY CRUZ. — Dolorosamente ha repercutido en diversos sectores de este departamento el deceso del señor Luis Gasco, oriundo de Rodezno, provincia española de Logroño, que dejó a los 6 años para radicarse en esta provincia en 1921, junto a sus padres y hermanos. Entusiasta del trabajo y el deporte, el extinto ganó, en los diversos medios en que actuó, la estima de quienes le conocieron, por su bondad, su generosidad y el equilibrio de todos sus actos. Pero, esencialmente, se caracterizó como esposo, padre y abuelo ejemplar.

Su corazón noble, de sensibilidad poco frecuente, lo llevó siempre a incursionar en actividades relacionadas con el bienestar del prójimo y el quehacer comunitario. Durante 25 años fue presidente de la cooperadora de la escuela "Dr. Julio Lemos"; secretario de ACIPA; presidente de la Escuela de Artes Femeninas "José V. Zapata"; integrante de la Comisión Vendimia de este departamento y, al momento de su desaparición, actuaba como inspector de Química de la Comuna local.

Unión Vecinal "El Salto II"

GODOY CRUZ. — El 11 de este mes, a las 20.30, en General Paz 561, la Unión Vecinal "El Salto II - Antonio Fourcade" celebrará su asamblea general ordinaria para tratar el siguiente orden del día: Lectura del acta anterior; designación de socios para suscribir el acta e integrar la junta electoral; escrituración del terreno para sede societaria; consideración de la memoria y balance general correspondiente al segundo ejercicio; monto de la cuota social: elección de nuevas autoridades.

Lavalle

Padrinazgo de una escuela en 3 de Mayo

LAVALLE. — Con la presencia de autoridades municipales y escolares, se llevó a cabo en el distrito 3 de Mayo, el acto de bautismo de la escuela nacional 93.

El padrinazgo, que estuvo a cargo del Sindicato de Luz y Fuerza de la provincia, contó con la asistencia del secretario municipal, profesor Oscar G. Nievas —en representación del comisionado municipal—; Alfredo A. García, secretario de Cultura y Difusión; Teresa Di Marco, secretaria de Acción Social; Alejandro Rodríguez, secretario general de la referida agrupación sindical, y el secretario de Prensa y Publicidad de la misma, Asdrúbal M. Cejas.

Iniciado el acto con la presentación de la bandera de ceremonia y el izamiento del pabellón nacional y tras la lectura de la correspondiente resolución por la que se establece el apadrinamiento de dicho establecimiento por parte del Sindicato de Luz y Fuerza, habló el señor Rodríguez, quien luego de verter conceptos sobre las actividades de la entidad que preside, simbolizó la gran importancia que implica para la misma este padrinazgo, ofreciendo finalmente toda colaboración posible a la casa de estudios.

A posteriori y tras las palabras a cargo de la directora del colegio, señorita Angélica Carrión, el cura párroco Jesús Navarro procedió a la bendición del edificio.

Las Heras

Sociales

Agasajo. — LAS HERAS. — Con motivo de haber cumplido un año de edad su hija Flavia Natalia, sus padres Roberto Quintieri y esposa Inés Zeballos recibieron el saludo de sus amistades.

En agasajo de Estela Sara, al cumplir una fecha íntima, sus padres Agustín Rodríguez y esposa Hilda Sara Millán, recibieron el saludo de sus amistades.

San Luis

Continúa por 48 horas más el paro de los estatales

Habrá sumarios administrativos

SAN LUIS. — El personal de la administración pública continúa con el paro dispuesto por la coordinadora de los gremios UPCN y ATE.

En asamblea celebrada en horas de la mañana de ayer, presidida por el secretario general de UPCN, Milos Sustersic, se dispuso prorrogar el paro por 48 horas más hasta mañana, inclusive.

Sumarios

SAN LUIS. — El Poder Ejecutivo provincial dispuso la instrucción de sumarios al personal administrativo que adhirió a la huelga decretada por la coordinadora gremial, que se viene cumpliendo desde el 24 de noviembre pasado, teniendo en cuenta que el paro ha sido declarado ilegal por Decreto 4244.

Destaca el documento que de los informes producidos por los ministros, se desprende que parte del personal de sus respectivas áreas, pese a la intimación, no ha concurrido a sus tareas.

El presidente de la Legislatura, en ejercicio del Poder Ejecutivo ,en acuerdo de ministros, decreta: "Facultar a los ministros, secretarios de este Poder Ejecutivo, secretario general de la Gobernación y asesor de Desarrollo para que procedan a ordenar de conformidad a lo previsto en los artículos 34, inciso c); 36 y 38 del Estatuto del Empleado Público, la instrucción de los respectivos sumarios administrativos a los agentes provinciales que no asistieron a sus tareas el día de la fecha (1/12/1975)".

Hoy es feriado parcial en la administración

SAN LUIS. - Fue declarado feriado administrativo el día de hoy. La medida no alcanza al personal docente, vial, bancario, judicial, municipal y gráfico. Así lo dispuso el Poder Ejecutivo mediante decreto 4301.

El documento consigna que "la precedente disposición responde a un pedido del Club Contaduría General de la Provincia en el sentido de que el 4 del corriente se festeja el Día del Empleado Público".

Los demócratas liberales se refieren al actual proceso

SAN LUIS, 29. — Con la firma del presidente del Comité Departamental del Partido Demócrata Liberal, Gerónimo Durán y del secretario Francisco Almanza, se entregó a los medios de difusión un comunicado relacionado al paro de actividades de los empleados de la administración pública provincial que se viene cumpliendo desde el 24 del mes de noviembre.

Dice el documento que "frente a acontecimientos que son del dominio público en la ciudadanía de San Luis, el Comité Departamental de la Capital del Partido Demócrata Liberal, imbuído de los principios que hacen a la defensa y garantía de los derechos consagrados en la Constitución Nacional y, frente a hechos que afectan y niegan conquistas salariales que considera justas, a los empleados y obreros estatales de San Luis; como así también frente a hechos que repugnan a la conciencia ciudadana libre y democrática de nuestro pueblo, como el caso del secuestro del secretario general de Unión del Personal Civil de la Nación, filial San Luis, señor Milos Sustersic, acto este que demuestra un ataque a la clase trabajadora puntana en la persona de uno de sus máximos dirigentes y que, adquiere por primera vez en San Luis una de sus formas más bárbaras, retrógradas y cobardes".

Por otra parte, durante el desarrollo de la reunión del Consejo Provincial del SNIS, para la consideración del presupuesto correspondiente al año próximo, la totalidad de los asistentes resolvieron por unanimidad, expresar su repudio por todas aquellas formas de violencia atentatorias contra la dignidad humana y normas usuales de convivencia.

Con la firma de la secretaría adjunta de U.P.C.N., los gremios A.T.E.U.P.C.N., seccional San Luis, remitió al ministro del interior, doctor Angel F. Robledo, el siguiente despacho telegráfico: "denunciamos dictado decreto provincial 4244-75 día de la fecha (28-113, por constituir una flagrante violación de la legislación laboral vigente y una clara actitud intimidatoria y desleal para todos los trabajadores sector público provincial. Por tal motivo solicitámosle disponer las medidas necesarias para que las fuerzas de seguridad federal garanticen la seguridad e identidad de nuestros afiliados y dirigentes".

En otro orden de cosas se supo que los dirigentes de U.P.C.N. habrían ratificado ante el Juez Federal la denuncia formulada contra el ministro de la Provincia. También se dijo que el titular de Economía habría concurrido ante el Juez Federal para presentar declaraciones.

Zona Este

Santa Rosa

Sociales

Casamiento. — LA DORMIDA. — El 13 de este mes, a las 21, en la iglesia de Nuestra Señora del Rosario, de este distrito, será bendecido el casamiento de la señorita Gladys Sara Galleguillo y el señor Jorge Omar Quintana. Serán padrinos por ambos contrayentes el señor Seferino Raúl Villegas y la señora Secundina Matilde Ghione; y testigos, el señor Ricardo Quintana y su esposa, señora Carmen Romero.

Córdoba

CORDOBA, 3 (Télam). — Se realizó esta noche un nuevo sorteo de la Lotería de Córdoba en el que resultó favorecido con el primer premio el Nº 11.149. Los premios de pizarra —diez en total— son los que se consignan a continuación:

11149	.... $	1.250.000
36822	.... „	125.000
12533	.... „	40.000
1540	.... „	20.000
1593	.... „	12.000
4951	.... „	4.000
7641	.... „	4.000
19251	.... „	4.000
29218	.... „	4.000
34895	.... „	4.000

Tómbola

MONTEVIDEO, 3 (NA). — Los números favorecidos en el sorteo de la tómbola efectuado hoy, fueron los siguientes:

771	597
576	064
974	419
766	554
740	274
421	948
900	526
873	321
207	895
632	902

Quiniela de Mendoza

El Banco de Previsión Social dio a conocer el extracto de la quiniela sorteada anoche por la Lotería de Mendoza.

1º Premio	.....	937
2º	„	375
3º	„	020
4º	„	611
5º	„	561
6º	„	499
7º	„	805
8º	„	544
9º	„	026
10º	„	566
11º	„	579
12º	„	147
13º	„	336
14º	„	764
15º	„	720
16º	„	382
17º	„	011
18º	„	773
19º	„	103
20º	„	829

GLADYS TERESA MOLINA DE MUCARCEL

Q.E.P.D.

Falleció el 17-XI-1975

Su esposo, hijos, padres, hermanos, hermanos políticos y demás familiares agradecen íntimamente a instituciones, colegios, amistades, vecinos, y a todas aquellas personas que de una u otra forma hicieron llegar sus expresiones de condolencia, ofrendas florales, telegramas, notas de pésame, tarjetas, coronas de caridad, asistencia al velatorio, participaciones en diarios y acompañamiento de sus restos al cementerio de Junín.

4|12|F|32526|4|12

ANTONIO CEJUDO

Q. E. P. D.

Falleció el 27-XI-1975

Su esposa e hijos y demás familiares agradecen profunda y eternamente a todas aquellas personas, empresas, y organizaciones que hicieron llegar sus expresiones de condolencia, notas de pésame, telegramas, que por sí y/o sus representados asistieron al velatorio, acompañamiento e inhumación de sus restos en el cementerio de la Capital.

4|12|F|4|12|D

BANCO DE PREVISION SOCIAL

EXTRACTO

LOTERIA DE MENDOZA

SORTEO Nº 418

Emisión Nº 922

3 DE DICIEMBRE DE 1975

Premio Mayor: Nº 26937 $ 400.000

2º PREMIO Nº 34375 $ 30.000

4º PREMIO Nº 27611 $ 7.000

3º PREMIO Nº 21020 $ 15.000

5º PREMIO Nº 11561 $ 4.000

PREMIOS POR EXTRACCION

1	4544 con $ 7.400	6719 / 6775	10	13	16	19034 / 19054 / 19954	22	24295	26566 con $ 7.200	26939 con aprox. $ 2.400	28781 / 28844	31517	34374 con aprox. $ 750	35643	35663	38720 con $ 700	40	43
1018 / 1053 / 1255 / 1443 / 1728 / 1762 / 1817	4550 / 4763	7	10546 / 10594 / 10671 / 10853	13255 / 13369 / 13337 / 13577	16089 / 16221 / 16913 / 16337 / 16356 / 16950	20023 / 20440 / 20708 / 20764 / 20862 / 20903 / 20905 / 20997	23223 / 23329	24382 con $ 600	26665	26940 con aprox. $ 2.000	29058 / 29130	32 32055 / 32360 / 32523 / 32817 / 32845	34375 con $ 30.000	36 36015 / 36556 / 36661 / 36814 / 36815	38805 con $ 7.500	40055 / 40135 / 40225 / 40502 / 40677 / 40729	44 44225 / 44323 / 44412
2 2015 / 2125 / 2221 / 2583 / 2730 / 2913 / 2960	5344 / 5416 / 5501 / 5814 / 5895	8 8063 / 8251 / 8435 / 8667 / 8744 / 8848 / 8954	11 11238 / 11268	14 14007	17 17501 / 17531 / 17534 / 17852	21	23336 con $ 900	25 25085 / 25304 / 25533 / 25573 / 25637 / 25698 / 25877 / 25964	26936 con aprox. $ 5.600	27004 / 27199 / 27289 / 27579	30117 / 30199 / 30506 / 30511 / 30630	33 33146 / 33611 / 33732 / 33763 / 33815	34446 / 34596 / 34751	37 37883 / 37931	39011 con $ 500	41 41377 / 41551 / 41631 / 41661 / 41944	44579 con $ 7.100
3 3438 / 3649 / 3881	6026 con $ 7.300	9 9292 / 9355 / 9399 / 9409 / 9606 / 9743	11561 con $ 4.000	14103 con $ 300	18 18077 / 18089 / 18430 / 18676 / 18783 / 18863 / 18934	21019 con aprox. $ 375	23829 con $ 200	26 26066	26937 con $ 400.000	27611 con $ 7.000	31007 / 31049 / 31128	34 34179 / 34243	35 35131	38 38049 / 38160 / 38312 / 38316 / 38462 / 38514 / 38543 / 38590	42	44804 / 44845 / 44853 / 44968	45 45312 / 45530 / 45635 / 45810
4 4155	6224 / 6255 / 6333 / 6425 / 6454	12 12190 / 12984	11773 con $ 400	15 15121 / 15133 / 15134 / 15284 / 15542 / 15634 / 15710 / 15332	19 19217	21020 con $ 15.000	24 24015 / 24264	26938 con aprox. $ 5.600	28764 con $ 800	31499 con $ 1.600	35174 / 35611 / 35612	39011 con $ 500	39083 / 39139 / 39213 / 39366 / 39643 / 39671 / 39689	42359 / 42377 / 42786 / 42896			

PROGRESION 11 **PROGRESION 11**

LOTERIA DE MENDOZA TIENE PARA UD. EN ESTA NAVIDAD

JUEGUE Y GANE MÁS CON LOTERIA DE MENDOZA

$ 1.500.000.000

BANCO DE PREVISION SOCIAL

SORTEA 23 DE DICIEMBRE

Lo que Ud. Juega lo Gana la Comunidad en Créditos Asistenciales y Viviendas

Notas Sociales

Casamientos

Será bendecido el 13 del corriente, a las 22, en la parroquia de Santo Domingo, el casamiento de la señorita Gladys Victoria Mocayar y el señor René Gustavo de la Rosa. Serán padrinos por la novia, el señor Antonio Mocayar y su señora Saine Mocayar y por el novio, el señor Felipe A. de la Rosa y su señora Marta Mañón. Testificarán esta ceremonia el señor Amadeo Marañón y su señora Nelly Larrigueta, y el acto civil, por realizarse el día anterior, el señor Santiago Mocayar y su señora Julia Abraham.

—Quedará consagrado el sábado a las 22.30, en la catedral de Nuestra Señora de Loreto, el matrimonio de la señorita María Elena López y el señor Rolando Alfredo Herrera. Apadrinarán la ceremonia el señor Guillermo Pablo López Aranda y la señora Blanca Amelia Fourcade de López.

—El casamiento civil de la señorita Lina Cristina Ríos Depiaggi y el ingeniero Alberto Alvarado Vanella se efectuó el 28 del mes pasado. Fueron testigos el señor Oscar Ríos Corvalán y su señora Angelina Depiaggi, por la novia, y el ingeniero José Héctor Alvarado Vanella y su señora Ana María Vidal. La ceremonia religiosa se llevará a cabo el 12 del actual.

—Hoy se realizará el casamiento civil de la señorita Virginia Elena Caroglio y el señor Martín Angel Jácome. Serán testigos la señorita Elvira Caligiore y el señor Luis Alberto Saldeña, y mañana, a las 21.30, en la basílica de San Francisco quedará consagrado el matrimonio.

—La señorita María Cristina Salcedo y el señor José Alfredo Jaliff contraerán matrimonio el sábado, a las 21.30, en la catedral de Nuestra Señora de Loreto. Serán padrinos los señores Segundo Andrés Salcedo y su señora Nélida Blanca Rosas y José Jaliff y su señora María Angélica Majul, y testigos, el señor Daniel Aveni y la señorita Mabel Maselli. El acto civil será testificado por el señor Hugo Pino y su señora Stella de Pino.

—El sábado, a las 22, en la iglesia San Carlos de Borromeo, de San Carlos, se celebrará la boda de la señorita Irene Pardi Landa y el señor Juan Carlos Migliosi Bongiovanni. Actuarán como padrinos el señor Juan Carlos Pardi Landa y la señora María Bongiovanni de Migliosi. Serán testigos del oficio religioso los señores Miguel Simón Muzaber y Juan Carlos Cordones, y del acto civil, el señor Genaro Cortez Mendoza y su señora Hilda Rosas.

—En la capilla del Colegio María Auxiliadora se consagrará hoy, a las 21, la boda de la señorita Mirta Graciela Bort Chies y el señor Luis Horacio Corvalán Salcedo. Intervendrán como padrinos por la novia, el señor Humberto Chies y su señora Graciela Puebla, y por el novio, el señor Josué Corvalán y la señora María Lidia Salcedo de Corvalán. Oficiarán hoy de testigos en el acto civil, el señor Jorge Bort y su señora Susana Gómez, el doctor Mario Alvarez y el señor Emilio César Bort.

—Mañana se realizará el casamiento civil de la señorita Patricia Elena Villar Frías y el señor Roberto José Arangio. Testificarán el acto la señorita Susana Beatriz Villar Frías y el señor Vicente Barboza. La ceremonia religiosa tendrá lugar en la capilla del Colegio María Auxiliadora el 8, a las 21.15.

—Hoy se cumplirá el casamiento civil de la señorita Ana Lía Villanueva Lencinas y el señor Silvio Mosso. Oficiarán de testigos, la señorita María Eugenia Rufener Vargas y el señor Julio Alberto Villanueva Lencinas. En la capilla del Colegio San José de los Hermanos Maristas se consagrará la boda mañana, a las 12.

—La señorita Esther Liliana Nadal Devige y el señor Angel Dante Pontoni Mámmoli contraen hoy matrimonio por el civil. Actuarán como testigos, la señora Clara Devige de Nadal y el señor Atilio Germán Nadal. La ceremonia religiosa se efectuará pasado mañana, a las 22, en la parroquia María Auxiliadora, de Los Corralitos.

Demostraciones

Para despedir de la vida de solteros a la señorita Silvia Nazar de la Reta y al doctor Emilio Vázquez Viera (h), la señorita Matilde Alicia Gómez Villegas y el señor Eduardo Antonio Gómez Villegas les ofrecieron anoche una comida.

—Familiares y amigos de la señorita Patricia Elena Villar Frías y del señor Roberto José Arangio, quienes en breve contraerán matrimonio, les darán hoy una comida en el Jockey Club Mendoza. Otra demostración similar les brindaron anoche el señor Luis Vidal y su señora Elisa Gras.

—Un grupo de amigas de la señorita Margarita Arangurен Taricco se reunió en un té-sorpresa, en la casa de la señorita Rosa María Dapás Abdala, para despedirla de la vida de soltera, y la señorita María Alicia Cobos Daract le dio otro té.

—En un restaurante de nuestra ciudad se reunieron en una comida las amistades de la señorita María Rosa Vigevani y del doctor Eduardo Alberto Pose, con el objeto de festejarles su próximo casamiento, y hoy, las amigas de la novia, le servirán un té, en el Club de Campo Mendoza.

—El señor Ricardo Montbrun y su señora Estela Ahualli Guevara agasajaron ayer con una comida a la señorita María Cristina Martínez Ruffo y al señor Manuel Herráiz, quienes en breve contraerán matrimonio.

—En adhesión al Año Internacional de Mujer, la Asociación de Educadores Provinciales Jubilados agasajará a la docencia mendocina en la persona de su presidenta, señora Juana Aguirre de Quiroga. La reunión se llevará a cabo hoy, a las 19, en la Casa del Maestro.

Misas impetratorias

Para rogar por la ventura personal de los señores magistrados en actividad, de los jubilados y de sus familiares, el padres Florentino Ezcurra rezará una misa el lunes, a las 11.30, en la capilla de la Virgen de Lourdes, de El Challao.

—Hoy, a las 20, en la parroquia de San Agustín, la señora Rosa Raina de López Ruiz mandará rezar una misa para pedir por la felicidad de la señorita Margarita María Aranguren Taricco y del ingeniero Eduardo Jorge Muñiz Morgan.

—La señora Dora Vizcaya de Bobillo, hará oficiar una misa hoy, a las 19.30, en la capilla del Colegio María Auxiliadora, para impetrar por la felicidad de la señorita María Cristina Martínez Ruffo y del señor Manuel Herráiz.

Viajeros

A Chile, el ingeniero Alberto Jofré y su señora Mercedes Morales Bustamante, el señor Alberto Varas, su señora Marta Jofré y sus hijos Pablo y Juliana, la señora Mercedes Inés Jofré de Blanc, el señor Alberto Jofré (h), su señora Susana Erice Torres y sus hijas.

Misas y funerales

Se oficiarán misas:

Hoy, a las 19, en la parroquia del Inmaculado Corazón de María, por el alma de la señora Josefina Bianchi de Costarelli.

—Hoy, a las 9, en la basílica de San Francisco, por las almas del señor Alejandro Quiroga y de la señora Sara Funes de Quiroga.

—Hoy, a las 10.30, en la capilla del Colegio María Auxiliadora, por el alma del señor Rafael Pérez Gutiérrez.

—Hoy, a las 20, en la catedral de Nuestra Señora de Loreto, por las almas de Gerardo Manzitti, Elena González Ayrala de Manzitti, Asunción Manzitti, Julio Bergallo, María Elisa Faust de Bergallo, Gerardo y Alberto Mario Manzitti González.

Para inscripción de niños en el coro de la UNC dan plazo

En la Escuela Superior de Música de la Universidad Nacional de Cuyo ha sido ampliado hasta el 19 del mes en curso, el plazo para la inscripción de varones de 8 a 12 años, con vocación para el canto, con el fin de integrar el coro de niños cantores que dirige el maestro Marcelo Coltro.

Los interesados pueden inscribirse, todos los días hábiles, de 11 a 12 y de 19 a 20, en el local de la escuela, calle Lavalle 373, de esta ciudad.

Resultado de un concurso de villancicos

Los siguientes son los premiados en el concurso de villancicos navideños de la Sociedad Argentina de Escritores, filial Mendoza: Astor Pérez, con el primer premio; Norma Asens de Lorente, con el segundo; Marta de Schillage, con el tercero; Angel Salvat, con mención. Todos son de San Rafael, excepto la señora de Schillage que es de San Martín.

Actuaron de jurados: Gloria Videla de Rivero, Antonio Fernández Pérez y Erminda Vila de Arroyo.

En la entrega de diplomas, las obras premiadas serán comentadas por el escritor Fernández Pérez y leídas por sus autores.

Habló la presidenta de la filial, licenciada Susana Nile Palumbo.

El acto —cuya entrada será libre— se hará el 13, a las 19, en la biblioteca de la Bolsa de Comercio, Sarmiento 165, piso 6to.

En la misma ocasión se devolverán los sobres de identificación a los participantes que los soliciten. Los que no sean retirados serán destruidos.

La Bienal Hispano Argentina de Grabado volvió al Museo

Está finalizando la temporada artística y si quisiéramos hacer una evaluación de su desarrollo sin duda tendríamos que asignar relieve dentro del conjunto a una exposición, la correspondiente a la Primera Bienal Hispano Argentina del Grabado, que se presentó hacia las Fiestas de la Hispanidad en el Museo Municipal de Arte Moderno.

Tal designación en rango destacado obedece a cuestiones de número y de calidad. Evidentemente, trajo una suma poco común de piezas artísticas, ricas en técnica, temática e imaginación; nos acercó producción española contemporánea; junto a ella estuvieron artistas argentinos de mérito auténtico, entre ellos de Mendoza. Fue un acierto de organización cuyo índice de ser la primera permite la conjetura de que otras han de sucederla, dentro de la periodicidad prefijada (cada dos años) y que si esta vez la provincia tuvo el honor de ser sede, cabe la esperanza que en el futuro obras de compatriotas y comprovincianos nuestros se abran camino hasta el público y la crítica de la península.

La comisión de la exposición estuvo presidida por el cónsul de España, doctor Ricardo Peidró Conde y contó como presidente al titular de la Bienal y del Instituto Cuyano de Cultura Hispánica, doctor Marcos Viñuela y en carácter de comisario al profesor Ricardo Scilipoti.

La cifra fue hasta los cien expositores y entre ellos se pudo señalar la presencia, con su obra de Julio Prieto Nespereira, María Josefa Colom, Joan Miró, Elena Paredes, José Luis Galicia y Francisco Fornés Pla, de España; Fernando López Anaya, Ricardo Jara, Gustavo Ortiz, Hipólito Vieytes, Pedro Alberti, Remo Bianchedi, Luis Quesada y Raúl Capitani, de la Argentina.

La sección de homenaje cobijó piezas de los desaparecidos

"Vendedora riojana", de López Anaya.

Sergio Sergi, Abrahma R. Vigo y Herberto S. Hualpa.

La muestra ha vuelto, estos días, al museo de San Martín 1143, ahora en la planta baja y con una presentación más modesta. De todos modos, es buena ocasión para que a las justificadas luces de su éxito inicial —y del satisfactorio subrayado que representa la reposición actual— se determine el público que no alcanzó a ver antes la muestra e incluso para que prueben el repaso quienes ya gustaron tal concentración de buen material, desusada en nuestro medio.

Programa de mañana en el Museo de Arte Moderno

Informó la Subsecretaría de Acción Social de la Municipalidad de la Capital, que en el Museo Municipal de Arte Moderno, dependiente de la Dirección de Cultura, se inaugurarán mañana, a las 20, las siguientes exposiciones: cerámicas de Dora Antonacci, pinturas de Angel Pérez Vega, grabados de Francisco Rivera Scott, fotografías presentadas por la Sociedad Argentina de Letras, Artes y Ciencias, filial Mendoza y la Peña Fotográfica "Aconcagua" y trabajos de la Escuela de Dibujo al Aire Libre, que dirige la profesora Rosa Arturo.

Con referencia a una de esas muestras hay estos detalles: El Salón Mendocino "Poe-Visión" es de fotografías "poemadas" y fotografías sugeridas por poemas. Participan los fotógrafos: Enrique Airoldi, Margarita G. de Airoldi, Cayetano Arcidiácano, Máximo Arias, Ricardo Cogliati, Eugenio Fernández, David Gutiérrez, D. Nespe, Esteban Nieto, Hugo D. Pérez, Juan M. Pérez, Ricardo Rivas, Joaquín Samperi, Thomas Siklosi, Héctor Vega y Carlos Villarreal.

Los poetas que participan son: Adela Alvarez Faur, Laura Ayzemberg, Norma Berón, Nilda Díaz Pessina, María I. Esper, Dina Federman, E. Gerardi, Mercedes Gobbi, Julio Gómez, Elsa Jáuregui, Judith Lucero, Silvia Machado, Machi, Miguel A. Mieras, Omar Muñoz, Liliana P. Valenzuela, Pieter Pessina, Blanca Petrizán, Susana Santarelli, Isabel de Torcivia, Manuel Vega, Vilma Vega, Pablo Voloschin y Josefina Zambruno.

La diagramación técnica es de Sara Giménez, Gladys Villegas, M. Gobbi, Hilda Fernández y Raúl Muñoz.

Se expondrán trabajos de bellas artes

La Escuela Superior de Artes de la Universidad Nacional de Cuyo, cerrará el plan de extensión cultural encarado para el presente curso lectivo con una exposición de pintura, grabados, esculturas y cerámica pertenecientes a sus alumnos en una de las vidrieras de la empresa John A. Walker, San Martín 1123, del sábado al lunes.

Asimismo, el sábado, a las 11, en la vereda de dicho comercio se realizará una mostración de pinturas a cargo de la profesora Gloria Orozco; el domingo, a las 11, una mostración de escultura a cargo de la profesora Sara Mansilla de Díaz y el lunes, a las 11, una mostración de grabado a cargo de los profesores Ricardo Scilipoti y Cristian Delhez. En todos los casos colaborarán alumnas.

Conferencia sobre esmalte en cerámica se pronunciará hoy

Hoy, a partir de las 19, en el aula Nº 1 de la Escuela Superior de Artes, la ceramista señora Mireya Baglietto pronunciará una conferencia acerca del tema "Procesos técnicos de esmaltes cerámicos". La disertación será acompañada con diapositivas.

La señora Mireya Baglietto, conocida especialista e investigadora del arte que se realiza con material cerámico, ha elaborado un prolijo estudio sobre el color y su integración a la forma. Esta conferencia es parte de la investigación sobre esmaltes que el departamento de Cerámica de la Escuela Superior de Artes ha desarrollado en el transcurso del año.

Se da "La conquista del Oeste"

"La conquista del Oeste", film protagonizado por Caroll Baker, Lee J. Cobb, Henry Fonda y Carolyn Jones, se exhibe desde ayer en el cine Gran Rex.

El film, dirigido por Henry Hathaway, John Fonda y George Marshal, narra las aventuras de los primeros colonos del Oeste norteamericano.

El programa se completa con "La motorista suicida", film protagonizado por George Hamilton y Sue Lyon.

Actos en Cultura Alemana

Hoy, a las 20.30, en Lavalle 417, el Instituto Goethe pasará este programa de films documentales: Gimnasia danesa, en el anfiteatro Frank Romero Day; De los bosques de Viena al Aconcagua; películas en colores con fondo musical. También habrá charla sobre el canal de Panamá.

Un encuentro de ex becados se hará

El Instituto Cuyano de Cultura Alemana tendrá un encuentro de ex becados del Instituto Goethe, mañana, a las 20.30, en Lavalle 417. El director doctor Jochen Bloss, dará una conferencia con diapositivas sobre Albert Schweit. Se servirá un vino de honor.

En el Avenida exhiben "Las procesadas"

Dos producciones nacionales exhibe desde ayer el cine Avenida. Se trata de "Las procesadas" y "La flor de la mafia", films protagonizados por Olga Zubarry y Zulma Falad, respectivamente.

"Las procesadas", basada en un hecho real ocurrido en una cárcel de mujeres en la década del cinementa, describe las alternativas de una investigación realizada en el presidio después del asesinato de una de las detenidas.

CLUB 27
Centro de Artes - San Martín 1327, Odad. Aire acondicionado.
INAUGURACION VIERNES 5
A las 20: 1er. salón de verano. Muestra colectiva de pintura.
A las 22: Teatro de La Comuna en "La gran marcha, hacia donde el diablo perdió el poncho". Dir. Gladys Ravalle.
A las 24: Recital de la New Orleans Jazz Band".
Reservas de ubicación desde las 18 hs. - Producción y dirección: Cristóbal Arnold.
4|12|C|351|4|12

A la hora del whisky
LA CITA SERA EN...
Quijote's
UN LUGAR IMPORTANTE

HOY a las 20 hs.
Dirección Nacional del Antártico ofrece

CON EL AUSPICIO DE LA INTERVENCION FEDERAL EN MENDOZA
DIRECCION DE DIFUSION
•ENTRADA LIBRE TEATRO City

ROPA FINA para BEBE y NIÑOS
—Venta por Mayor—
Llame al TELEFONO 240031
4|12|C|906|7|12

A la hora del show
LA CITA SERA EN...
Quijote's
UN LUGAR IMPORTANTE

MAGIO
Point's BOUTIQUE
TODOS NOS IMITAN, NADIE NOS !GUALA!
SEGUIMOS VENDIENDO BARATO PORQUE QUEREMOS!

• PARA DAMA
REMERAS ALGODON, ESTAMPADAS, m/corta ..... $ 199
REMERAS JERSEY, DE SEDA, con piedras ..... $ 299
REMERAS ALGODON, rayadas, mil colores ..... $ 299
CAMISAS RAYAS, m/corta ... $ 499
MUSCULOSAS ESTAMPADAS, 20 gustos ..... $ 299
SWETER SEDA SYBIOLA .... $ 599

• PARA HOMBRES
REMERA CHEMISE LACOSTE, 20 colores ..... $ 299
REMERAS RAYAS, mil colores $ 299
CAMISAS RAYAS, m/corta ... $ 699
CAMISAS ESCOCESAS ..... $ 899
PANTALON LINO CLASICO .. $ 1.000
PANTALON KANSAS JEAN... $ 699
SLIP LICRA REGALO ..... $ 99,99
REMERAS ALGODON ESTAMPADAS ..... $ 399

RETIRE SU REGALO EN POINTS
SARMIENTO 51-MENDOZA

ROXY ¡...y Ud. cree que tiene problemas!
HOY Sensacional Estreno
CONT. DE 14 A 24
"Divertida e inteligente. Soberbia actuación de Jack Lemmon y Anne Bancroft". LA RAZON
Es una película tremendamente cómica. J. Lemmon y A. Bancroft están maravillosos. GLAMOUR MAGAZINE
JACK LEMMON ANNE BANCROFT
El Prisionero de la Segunda Avenida
con GENE SAKS Dirección MELVIN FRANK Technicolor
COMPLEMENTA: ESTREMECEDOR SUSPENSO!
AUDREY HEPBURN ESPERA LA OSCURIDAD
CON ALAN ARKIN - TECNICOLOR
APTA PARA TODO PUBLICO
CENTRO FILM Warner Bros

EL ESPECTACULO DE
CAFE CONCERT
DE MAS EXITO EN BUENOS AIRES

VIERNES, SABADO, DOMINGO EN
Quijote's
UN LUGAR IMPORTANTE

La Bodega del gato
•HOY CENA
* RESERVAS a los Tels. 262773 - 262775
Av. de ACCESO y URQUIZA VILLA NUEVA

3ª SEMANA Exclusivamente
Cont. de 13.30 a 24.
LUXOR
MIEDO SOBRE LA CIUDAD!!!
UN ASESINO ANDA SUELTO
BELMONDO
ES EL POLICIA QUE HARA HASTA LO IMPOSIBLE EN UNA PERSECUCION IMPLACABLE
JEAN - PAUL BELMONDO
...CHARLES DENNER
...LEA MASSARI
ENNIO MORRICONE
TECNICOLOR
Dirigida por HENRY VERNEUIL
COLUMBIA - FOX

El Perseguidor Implacable
Complementa: CHARLES BRONSON
El VENGADOR ANONIMO TECNICOLOR
PROHIBIDA MENORES DE 18 AÑOS

HOY PREMIER
GRAN EXITO!
CONT. DE 14 a 24
Un film de espectacular acción y aventuras!!!

APTA PARA TODO PUBLICO
COMPLEMENTA: PIEL DE ASNO
CATHERINE DENEUVE - JACQUES PERRIN
TECNICOLOR

HOY CENTER
GRAN EXITO! CONT. DE 14 a 24
Brigitte Bardot; con todo...y sin nada !!!

PROHIBIDA MENORES 18 AÑOS
Brigitte Bardot - Nathalie Delon
Francis Huster
COMPLEMENTA
CLINT EASTWOOD
Magnum .44
TECNICOLOR

SENSACIONAL HOY
juntos por unica vez!
•ESTELA RAVAL
CON LA ORQUESTA QUE DIRIGE RICARDO ROMERO
•JAIME TORRES

CINE TEATRO CONDOR
21 Y 23 Hs. Localidades en Venta desde las 10 hs.
MAGIO

CINES Y TEATROS

CENTRO

AVENIDA - Hoy de 14.30 a 24 hs. "LAS PROCESADAS" y "LA FLOR DE LA MAFIA".

AMERICA - Hoy de 14.30 a 24. "EL REGRESO DEL ALTO RUBIO" y "EL AVENTURERO DEL AÑO 2".

CENTER. - Hoy de 14 a 24 hs. "COLINOT EL SEDUCTOR" y "MAGNUM 44".

CINEMA - Hoy de 14 a 24 hs. "PETETE Y TRAPITO", "ANIMALES MARAVILLOSOS" y "MIL INTENTOS Y UN INVENTO".

CONDOR - Hoy de 14 a 24 hs. "LA FUENTE DEL AMOR" y "RINGO, UNA BIBLIA Y UNA PISTOLA".

LUXOR - Hoy de 13.30 a 24 hs.: "EL PERSEGUIDOR IMPLACABLE" y "EL VENGADOR ANONIMO".

LAVALLE - Hoy de 14 a 24 hs. "UN DISPARO EN LA SOMBRA" y "LO LLAMABAN EL SARGENTO AZUL".

OPERA - Hoy de 13.45 a 24 hs. "LOS CUATRO PICAROS LADRONES" y "LA AVENTURA DEL POSEIDON".

PREMIER - Hoy de 14 a 24 hs. "LA REBELION DE LOS BUCANEROS" y "PIEL DE ASNO".

REX - Hoy de 14.30 a 24 hs. "LA CONQUISTA DEL OESTE" y "MOTORISTA SUICIDA".

CITY - HOY, 20 hs. Función especial: "ANTARTIDA ARGENTINA CONTINENTE DE HIELO". Entrada libre.

ROXY - Hoy de 13.45 a 24 hs.: "EL PRISIONERO DE LA SEGUNDA AVENIDA" y "ESPERA LA OSCURIDAD".

SELECTRO - Hoy 21 hs. "LA MUERTE CAMINA CON TACOS ALTOS" y "TRIANGULO SINIESTRO".

AUTOCINE BROADWAY. - Hoy 21.30 hs. "CLEOPATRA JONNES" y "AL SERVICIO DEL CIUDADANO".

GRAN AUTOCINE MENDOZA - Hoy 21.30 "A la muchacha le gustaba tocar la trompeta" y "Cuando es preciso ser hombre".

EL CERRO CINE AUTO (El Challao) - Hoy 21.30 hs. "El archivo de Odessa" y "El hombre en llama".

GODOY CRUZ

PLAZA - Hoy 21.30 hs.: "La Raulito" y otro gran estreno.

SPORTSMAN. - Hoy 21.30 hs.: "Los Guapos" y "Romance en la cama".

GUAYMALLEN

VICTORIA - Hoy 21.30 hs.: "Zafari 5.000" y "El vuelo de la flecha".

MAIPU

ARGENTINO - Hoy 21.30 hs.: "La muerte se llama mujer" y "Limpia de cuerpo y alma".

IMPERIAL - Hoy 21.30 hs. "Operación Rosebusch" y "Perdidos en la noche".

PALMIRA

COLON - Hoy 21.30 hs. "El exorcista" y "Magnun 44".

SAN MARTIN

CERVANTES - Hoy 21.30 hs.: "Espías" y "El último tren".

MAYO - Hoy 21.30 hs. "Aventuras en la nieve", "Fiesta en Disneylandia"", "Corre Apalosa Corre", "Préstame el auto papá".

MONUMENTAL - Hoy 21.15 hs. "Una mujer" y "La piel del amor".

RIVADAVIA

DUCAL - Hoy 21.30 hs. "Dos contra todos" y "Sucedió un sábado".

LA CONSULTA

REAL - Hoy 21.30 hs. "Las procesadas" y "Pistola de doce cruces".

SAN RAFAEL

IDEAL - Hoy de 14 a 24 hs.: "El carnaval de las águilas" y "La leyenda del negro Charley".

AUTOCINE SAN RAFAEL. - Hoy 21.30 hs.: "La banda de los perros asaltantes" y "El magnífico".

GENERAL ALVEAR

SUR COPEA - Hoy 21.30 hs. "Carnicería humana" y "Un joven con ambición".

Economía y Comercio

Difieren los festejos de la publicidad

La Asociación Mendocina de Agencias de Publicidad resolvió diferir la tradicional cena y demás actos preparados a fin de celebrar hoy el Día Mundial de la Publicidad, para una fecha coincidente con la próxima realización del 25º Congreso Mundial de la Publicidad, del que Mendoza será subsede. La medida obedece al propósito de adherir a ese acontecimiento en tal forma.

Por otra parte informó la entidad que una delegación de directivos compuesta por los señores Conrado Cusnaider, Nicolás Stagni, Jorge Raúl Lira y sus respectivas esposas, viajó a Santiago de Chile, especialmente invitados por el Círculo de Publicistas de ese país para participar en los festejos del Día Mundial de la Publicidad.

Fueron galardonados tres empresarios mendocinos

En el transcurso de un acto que alcanzó significativa relevancia en el mundo empresario mendocino, la Asociación de Comerciantes, Industriales y Empresarios de Mendoza hizo entrega de los ACIEM de oro a tres empresarios de nuestra provincia que se han destacado durante este año por su contribución al programa comunitario. Los beneficiarios de estos galardones, que por segunda vez entrega la entidad a personalidades relevantes del medio, son los señores Samuel Kolton, Ernesto Pérez Cuesta y Luis Pescarmona.

El acto consistió en una cena servida en la Bodega del 900, que contó con la asistencia de autoridades, representantes de organismos y entidades públicas y empresarias vinculadas con las actividades comerciales, de la producción, la industria y la banca. También se hallaban presentes empresarios y hombres de negocio de otras provincias e invitados especiales relacionados con los galardonados y los directivos de ACIEM.

De izquierda a derecha, el señor Ernesto Pérez Cuesta, el señor Luis Pescarmona y el señor Samuel Kolton.

Entre los asistentes se encontraban asimismo los anteriores empresarios distinguidos señores Tomás Facet, Pacífico Titarelli y Florencio Casale.

En la oportunidad se puso de relieve el espíritu que mueve a la Asociación Comerciantes, Industriales y Empresarios de Mendoza a otorgar estos galardones anualmente, como medio de estimular y premiar el esfuerzo de quienes han entregado su esfuerzo, su vocación creadora y de bien público y su capacidad de trabajo al progreso de la región y, por ende, al bienestar de los mendocinos. Se destacó la obra realizada por el señor Kolton en materia inmobiliaria como continuador de la acción de don Isaac Kolton, así como en otras actividades vinculadas a la banca, el desarrollo agro-forestal, la cultura y el deporte. También se puso de relieve la dinámica trayectoria del señor Ernesto Pérez Cuesta, propulsor de una cadena de supermercados que modernizan y revolucionan el panorama comercial mendocino y de otras zonas del país, creando y preservando fuentes de trabajo. Finalmente se exaltó la labor de la firma Pescarmona, que ha posibilitado que la metalurgia de Mendoza accediera al plano nacional mediante la incorporación de una alta tecnología que sirve a la concreción de importantes proyectos de infraestructura para el desarrollo argentino.

Los galardonados recibieron efusivas felicitaciones y demostraciones de simpatía por parte de la concurrencia que premió, en cada uno, un aporte efectivo al progreso mendocino y nacional.

Gestionarán estímulos para exportación de uva

Ceresa viajó a Buenos Aires

Viajó ayer a la Capital Federal el interventor en el INV ingeniero agrónomo Mario Ceresa, en compañía del director nacional de Investigación, Desarrollo y Promoción Vitivinícola, ingeniero agrónomo Ciro S. Gutiérrez.

El titular del INV realizará gestiones en la metrópoli —según informó el Servicio de Prensa del organismo— ante la Secretaría de Comercio de la Nación, en torno de los estímulos a las exportaciones de uva en fresco y la promoción del consumo del producto en el mercado interno.

En la oportunidad el ingeniero Ceresa inspeccionará también con técnicos del INV. terrenos ofrecidos en el puerto metropolitano para el depósito de vinos a granel y mostos de exportación.

Respuesta a una entidad

La intervención en el INV dio a conocer, por otra parte, el texto de la nota enviada al presidente de la Sociedad Vitivinícola de Mendoza en respuesta a una presentación de esa entidad, que fue difundida públicamente.

La nota del interventor en el INV expresa:

"Tengo el agrado de dirigirme a usted con referencia a su nota del día 28 de noviembre por la que se solicita a este organismo "se sirva disponer por intermedio de quien corresponda se adopten las medidas correspondientes para la obtención de un aumento del precio del vino de traslado".

"Al respecto comunico a usted que el artículo 14 de la Ley 21.055 establece expresamente el procedimiento para fijar periódicamente los precios del vino al consumidor, correlacionándolos con las variaciones que acusen los precios del vino de traslado y diferenciándolos por tipos".

"El Instituto de acuerdo a la intervención que en el caso le compete, prescripta por el artículo 16 de la Ley citada —en relación con el artículo 14— el día 23 de octubre de 1975 se dirigió a los gobiernos de Mendoza y de San Juan requiriéndoles la designación de un funcionario especializado de sus respectivas provincias, a objeto de instrumentar las medidas más adecuadas para el fiel cumplimiento de la indicada disposición legal. El día 12 de noviembre último se reiteró la invitación a ambos gobiernos, y a la fecha, ya se han iniciado las reuniones destinadas a unificar criterios sobre las medidas que se instrumentarán".

"Por otra parte, la invariable preocupación del organismo a mi cargo —ampliamente documentada— en la atención de los intereses de la industria vitivinícola, torna apresurado cualquier juicio que, por falta de información, ponga en duda el celo que caracteriza su quehacer".

Vida Empresaria

Viajeros. — El presidente de Vallejos-Boldi S.A.C.I.F.I., señor Casimiro Vallejos, viajó hacia Caracas para asistir al 13º Congreso Panamericano de Ferrocarriles que se efectuará en esa ciudad.

El señor Vallejos, que viajó acompañado de su esposa, tratará con la Cámara Venezolano-Argentino, en su carácter de presidente de la entidad local, sobre temas de intercambio comercial de ambas naciones. Luego proseguirá viaje a México y EE. UU. para conocer los avances tecnológicos registrados en el área petrolera.

Conferencia en San Rafael

Mañana, a las 19.30, en la Cámara de Comerciantes de San Rafael, el ingeniero Diego Franciosi, pronunciará una conferencia sobre cubiertas y edificios industriales de hormigón pretensado.

Se referirá en particular al sistema de techos con vigas "Y", conocidas como vigas-techo.

Edictos Judiciales

EDICTO. — Décimo Quinto Juzgado Civil. Autos Nº 38.859 "Dción. Prov. Vialidad c|Juan Landi, p| expropiación". Cita emplaza demandado y/o sucesores herederos diez días, rasgo de terreno ubicado en calle Bazán, Este de calle Brado y Sur de calle La Isla, Dpto. Maipú; superficie total 78 Has. 8.060,64 m2.; inscripto Propiedad Raíz Mza. Nº 22519, fs. 205, Tº 78 "E" de Maipú, bajo apercibimiento ser representados Defensor Oficial. Arts. 62 y 72 C. P. C. - Rodolfo H. Puebla, Secretario. 29|11|F|31279|8|12

EDICTO. — Caja de Seguro Mutual ley 1828, cita cinco (5) días beneficiarios Elena Guillen Ceballos, para reclamos derechos seguro mutual. Antonio E. Schillagi, director gerente. 1|12|C|809|5|12

EDICTO. — Caja de Seguro Mutual ley 1828, cita cinco (5) días beneficiarios Horacio José Chiarbotti Albera para reclamos derechos seguro mutual. Antonio E. Schillagi, director gerente. 1|12|C|768|5|12

EDICTO. — Caja de Seguro Mutual ley 1828, cita cinco (5) días beneficiarios Flora Isabel López Vda. de Ferrer para reclamos derechos seguro mutual. Antonio E. Schillagi, director gerente. 1|12|C|747|5|12

EDICTO. — Caja de Seguro Mutual ley 1828, cita cinco (5) días beneficiarios Mario Pío Lencinas Ruarte para reclamos derechos seguro mutual. Antonio S. Schillagi, director gerente. 1|12|C|759|5|12

EDICTO. — Caja de Seguro Mutual ley 1828, cita cinco (5) días beneficiarios Juan Severino Artemio Giampietri Agoletti para reclamos derechos seguro mutual - Antonio E. Schillagi, director gerente. 1|12|C|474|5|12

EDICTO. — Caja de Seguro Mutual ley 1828, cita cinco (5) días beneficiarios Secundino Sosa para reclamos derechos seguro mutual. Antonio E. Schillagi, director gerente. 1|12|C|492|5|12

EDICTO. — Juez Trece Civil en autos Nº 70.858 "Del Blanco Fermín Luis por canc. hip.", cita a presuntos terceros poseedores de pagarés hipotecarios suscriptos por Fermín Luis Del Blanco a la orden de Alberto Falco. - Rodolfo César Adam, secretario. 3|12|C|892|5|12

EDICTO. — Autos 16.821 "E. F. I. S. A. Quiebra Necesaria". Juez Civil Tercera Circunscripción Judicial hace saber a acreedores y demás interesados que en los autos arriba intitulados, a fs. 579/580, ha dictado la siguiente resolución: General San Martín (Mza.) abril 19 de 1975. Resuelvo: I) Regular los honorarios del Sr. Mario Lucio Bastán por su actuación en estos autos como síndico-liquidador en la suma de Veintiun mil seiscientos pesos ($ 21.600,—). II) Regular los honorarios de los Dres. Nadin Alejandro Surballe, Eduardo Yazlli y Rogelio Gil en Seis mil, Tres mil y Seis mil pesos respectivamente. Repóngase y notifíquese por cédula a la fallida y a los nombrados precedentemente, también por edictos que se publicarán tres días en el Boletín Oficial y diario "Los Andes". Y a fojas 582/583 ha resuelto lo siguiente: General San Martín, Mendoza, abril 18 de 1975. Resuelvo: I) Modificar el dispositivo II) de la resolución de fs. 579/580 en el sentido de que donde dice: Tres mil debe decir Mil Quinientos. II) Regular los honorarios del Dr. Alberto R. Day por su actuación en el pedido de quiebra en la suma de Mil quinientos pesos. III) Regular los honorarios de los Dres. Nadin Alejandro Surballe, Eduardo Yazlli y Alberto R. Day por su actuación de fs. 317, 320 y 321 en Doscientos, Cincuenta y Cincuenta pesos respectivamente. IV) Disponer que los honorarios regulados en los puntos I) y II) de la resolución de fs. 579/580 y puntos I), II) y III) de la presente son a cargo de la masa. Repóngase, notifíquese por cédula a la fallida y a los nombrados precedentemente y también por edictos, los dispositivos I), II), III) y IV), que se publicarán tres días en el Boletín Oficial y Diario "Los Andes", juntamente con la resolución de fs. 579/580. Julio César Garrigos, juez. Pedro Conrado Giancllo, secretario. 3|12|F|32059|5|12

EDICTO. — Caja de Seguro Mutual Ley 1828, cita cinco (5) días beneficiarios José del Tránsito Arenas Montiveros, para reclamos derechos seguro mutual. - Antonio Eduardo Schillagi - Director gerente. 2|12|C|617|6|12

EDICTO. — Caja de Seguro Mutual Ley 1828, cita cinco (5) días beneficiarios Adela Bernabela Greco Suárez, para reclamos derechos seguro mutual. - Antonio Eduardo Schillagi - Director gerente. 2|12|C|568|6|12

EDICTO. — Caja de Seguro Mutual, ley 1.828, cita cinco (5) días beneficiarios Francisco Nicolás Herrera Moyano, para reclamos derechos seguro mutual. - Antonio Eduardo Schillagi, director gerente. 3|12|C|891|7|12

EDICTO. — Caja de Seguro Mutual, ley 1.828, cita cinco (5) días beneficiarios Luis Conrado Sabatini Vado, para reclamos derechos seguro mutual. - Antonio Eduardo Schillagi, director gerente. 3|12|C|857|7|12

EDICTO. — Juez Noveno Civil en autos Nº 101.824 "Días Alberto Luis c/Agapita E. Tránsito Robledo p/div.", notifica a Agapita Esther Tránsito Robledo, de ignorado domicilio, declaración rebeldía (art. 74 y 75 C. P. C.) y apertura a prueba (art. 177 C. P. C.). (Fdo.) Dr. Osvaldo Bourguet, juez. Juan Gutiérrez Cassabe, secretario. 3|12|C|893|5|12

EDICTO - Juez Décimo Juzgado Civil cita herederos y acreedores de Ignacio Talet comparendo diecisiete de febrero próximo, nueve horas. Expte. 10860. Juan Carlos Calderón, Secretario. 4|12|C|167|17|12|A

EDICTO - Juez Sexto Civil, Autos Nº 78.743, "Pirri Antonio y Otra, adopción. Notifica a Juan Alberto Guajardo y Rosa Fidela Pereyra, de ignorado domicilio, providencia de autos: / / doza, febrero 26 de 1973, "De la demanda interpuesta Traslado a los demandados, por Diez Días, con citación y emplazamiento, para que comparezcan y respondan, y para que en igual término constituyan domicilio legal dentro del radio del Tribunal, bajo aeprcibimiento de ley (arts. 21, 74, 75, 309, 311, 212 y concordantes del C.P.C.). Firmado: Luis O. Salassa. Juez". Alberto J. Sacchi, Secretario. 4|12|C|866|15|12|A

EDICTO - Juez Noveno Civil, cita y emplaza herederos y acreedores de Francisco Gil Ruiz, comparendo 16 de febrero próximo, 9 horas. Expte. 102.756. Juan Gutiérrez Cassabe, Secretario. 4|12|C|182|17|12|A

EDICTO. — Orden Juez Décimoquinto Juzgado Civil, autos 34779 "Favre, Guillermo c David Ciocan, ejec.". Victor Favre rematará cuatro de diciembre doce horas, Estrados Juzgado Tercer Piso, Ala Norte, Palacio Justicia inmueble ubicado en Balde Colón, Distrito San Miguel de Lavalle, constante de 2.332 Has. superficie, sin mejoras, sin agua y sin alambrar. Límites: Norte, Juan Amachelo; Sud, Apolinario Morán; Este, Urbano Ozán y Oeste, Cayetano Calleoni. Deudas: Contribución Directa año 1066-75 $ 463,24 con más intereses a liquidar. Año 1975 sujeto a reajuste. Embargos: el de autos por $ 6.000 anotado al Tº 13 fs. 139 de Lavalle y siete embargos más contra demandado, Exptes. Nº 150.101, 147.405, 147.915 y 147.407 por $ 2.330, $ 780, $ 2.326, $ 2.300, caratulados "Balgorria Héctor contra demandado, 4º Juzgado Paz; Expte. Nº 101.551 y 117.491 por $ 4.700 y $ 12.750, caratulados "Terol, José contra demandado del 2º y 1º Juzgado Civil y Expte. Nº 20.936 por $ 3.976 caratulado "Giorgio, Hipólito contra demandado del Juzgado Federal, anotados a fs. 25, 174, 193, 194, 104, 107 y 2º Tº 13, 12, 12, 12, 13, 13 y 13 de Lavalle. Propiedad inscripta a nombre demandado Registro Propiedad a fs. 162, Tº 47 Lavalle. Base subasta $ 17.199. Títulos agregados a autos, no aceptándose cuestión sobre faltas o defectos luego remate. Seña 10%. Comisión 3% dinero efectivo acto subasta, saldo aprobación. Informes: Juzgado o domicilio martillero, Mitre 535, Of. 28. Ciudad. 24|11|C|997|4|12|A

EDICTO. — Segundo Juzgado Civil, Tercera Circunscripción, cita herederos y acreedores de Alicia Galvez de Chilote, comparendo Diciembre dieciocho, diez horas. - Pedro José Messina, secretario. 24|11|F|28891|4|12|A

EDICTO. — Juez Quince Civil, cita herederos, acreedores Fulgencia Marquez de Rodríguez y Andrés Rodríguez Castillo, comparendo: diciembre diecinueve, doce horas. Expte.: 38.987. Rodolfo H. Puebla, Secretario. 26|11|C|814|9|12|A

EDICTO. — Juez Trece Civil, cita herederos y acreedores de Clodomiro Gallardo comparendo dieciséis febrero próximo, diez y treinta horas. Oscar Balmes, Secretario. 26|11|C|974|8|12|A

EDICTO. — Carlos I. Pavón rematará orden Juez Cuarto Juzgado Civil, autos 67.013 "Avianca S.A. c/Monserrat Barbe y Ots. Camb." día 16 diciembre próximo, once horas, Estrados Juzgado, 2º Piso Palacio Justicia, parte pro-indivisa demandada Monserrat Barbe, inmueble ubicado 2º Pasaje Corti Nº 753/761 Ciudad, en condominio con Suhel Tillar e Inés de la Purísima Manríquez; inscripto Archivo Judicial: Tº 31 E, fs. 881 Ciudad Oeste y Rentas: Nº 5.505; Municipalidad, Manzana 392 Parcela 11. Edificación adobe; cuatro habitaciones; baño, cocina, pequeña lavandería cubierta, paredes, techos, pisos y electrificación en muy mal estado de conservación. Posee todos servicios. Consta 180.70 m2 s/título y Rentas 148.70 m. Límites: Norte: Sucesión Manuel García en 10,25 m., Sur: Pasaje Silvio Corti 10,60 m., Este: José Contreras y Sucesión Alejandro Segretti 14.20 m., y Oeste: Olivia Tobares de Grigor 13.45 m., en dos tramos divididos por pequeño martillo con frente sur. Deudas: Municipalidad año 1974 $ 142,00; OSN al 31 diciembre 1974 $ 340,15; Rentas: Dif. año 1974 y año 1975 $ 133.50. Todo sujeto actualización y reajuste. Embargos: autos 78.573 "Tillar Suhel c/Angel Navarro" $ 42.997,00 del 6º Civil (cancelado efecto escritura) y el de autos $ 11.398. Avalúo $ 7.560. Base Venta: $ 2.646,00 (70% avalúo y 50% parte indivisa). Comprador depositará: 10% seña y 3% comisión efectivo. Títulos y antecedentes obran en autos, no admitiéndose reclamos por la falla, falta y o defecto alguno. Notificase por presente a embargante y todo interesado. Asimismo se notifica a condóminos Inés de la Purísima Manríquez y Suhel Tillar de ignorados domicilios. Informes. Tribunal y Martillero: J. B. Justo 441. Mendoza. 26|11|C|069|9|12|A

EDICTO. — Juez Tercer Juzgado Civil, cita herederos y acreedores de Cesino Cola, comparendo Febrero seis de 1976, once treinta horas. Expte. Nº 108361. Arnaldo Andrés Frigerio, Secretario. 28|11|C|262|11|12|A

EDICTO. — Segundo Juzgado Civil, Tercera Circunscripción cita herederos y acreedores de Pablo Pérez, comparendo Febrero dieciocho, once horas. - Esc. Act. Pedro José Messina - Secretario. 28|11|F|31074|11|12|A.

EDICTO. — Juez del Primer Juzgado Civil cita y emplaza herederos y acreedores de Mario Montalto y Concepción Margerone comparendo veintiseis de Diciembre próximo a las doce treinta horas. Expte. Nº 119.001. - Luis A. Benvenuto, Secretario. 2|12|C|857|15|12|A.

EDICTO. — Juez Quince Civil, cita herederos, acreedores Carlos Guevara, comparendo: Diciembre treinta, doce y treinta horas. Expediente: 39.057. - Rodolfo H. Puebla, Secretario. 2|12|C|766|15|12|A.

EDICTO. — Juez Décimo Cuarto Juzgado Civil, cita y emplaza herederos y acreedores de: "Roitman Kovelyosky Félix", comparendo veintisiete febrero 1976, diez y treinta horas. Autos Nº 87.136. Felipe A. de la Rosa C., Secretario. 2|12|C|733|15|12

EDICTO. — Juez Primer Juzgado Civil, cita y emplaza herederos y acreedores de Sara Estrella Vda. de Blasco, comparendo veintisels de Diciembre próximo a las nueve horas. - Expediente Nº 118.929. - Luis A. Benvenuto. Secretario. 4|12|C|896|17|12|A.

EDICTO. — Juez Décimo Juzgado Civil cita herederos y acreedores de María Luisa Peluso y Victorino Peluso, comparendo nueve de febrero próximo nueve horas. - Expte. 10.840. - Juan Carlos Calderón, Secretario. 4|12|C|895|17|12|A

EDICTO. — Juez 2º Juzgado Civil, Secretaría 3, Autos Nº 14.327: "Hernández Angel c/Rafael Vera p/Tácita", comunica Martillero Camilo César Páez, rematará doce diciembre próximo once treinta horas, Estrados del Juzgado, inmueble propiedad demandado ubicado en Real del Padre, constante de 3.750 mts. cuadrados, limitando Norte: 75 mts. calle Pública; Sud: igual medida con parte fracción 2 María Cano Martínez parte Josefa de García y otra; Este: 50 mts. con calle Pública; Oeste: igual medida con Tomás Quiroga. Inscripto Registro Propiedad Raíz al Nº 14.654, fs. 913, Tmo 121 "B" San Rafael nombre demandado. Mejoras: Casa-habitación construcción ladrillo; 3 dormitorios, comedor, cocina, baño instalado, techo zinc, piso cemento, carpintería madera, luz eléctrica, sin agua corriente. Un galpón 7,00 x 18 mts. adobón cocido, techo caña y barro en mal estado. Otro galpón 7,00 x 5,000, adobón cocido, techo zinc, piso tierra. Al fondo parral de 400 cepas en producción. El inmueble es ocupado por José García (inquilino). Gravámenes: Embargo autos número 62.546, "Sarra Pistone Antonio c/Carlos Hernando y otro", $ 1.226,10. Autos 8.130, "Vela Antonio c/Ramón Martínez y otro", $ 696,00. Autos 8.796, "San Rafael Motor c/Rafael E. Vera", $ 801,80. Autos 5.604, "Fernández Vda. de Vidoret c/Luis Martínez y otro", $ 636. Autos 6.465, "Carbajal Dante c/Rafael E. Vera", $ 534,79. Estos autos $ 4.788,00. Autos 10.637, "García Nemesio c|Rafael E. Vera", $ 3.204,00. Deudas: Contribución Directa: Debe años 1966/75, $ 329,98, intereses liquidar fecha pago. Dpto. Gral de Irrigación años 1970-74, $ 508,60. Año 1975 sujeto reajuste fecha pago. Municipalidad San Rafael, $ 2.186,59, intereses reajustables fecha pago. Tiene derecho agua eventual, por Río Atuel, Canal Real del Padre, Rama 5. Avalúo Fiscal: Propiedad 14.704. Rige 1/74, $ 6.930. Base venta 70 % avalúo o sean pesos 4.851,00. Comprador depositará acto remate 10 % seña, 3 % comisión, saldo aprobado el mismo. Título agregado al expediente, no admitiéndose reclamos sobre fallas o defectos del mismo después realizado el remate. Informes: Secretaría autorizante o Martillero. Granaderos 546. San Rafael, Noviembre 10 de 1975. - Camilo César Páez - Martillero Matrícula 1414. 28|11|F|31060|11|12|A.

EDICTO. — Juez 16º Civil, cita a Juana Gutiérrez de Velázquez de ignorado domicilio, que Pastor Velázquez le inicia proceso por ausencia con presunción de fallecimiento. - Autos 39.508. Secretario: Francisco Rodríguez. 4|12|C|261|4|12

EDICTO. — Ministerio de Economía - Secretaría de Estado de Transporte y Obras Públicas - Dirección Nacional de Transportes Terrestres. — En cumplimiento de lo dispuesto en el Art. 19 del Reglamento General de la Ley 12.346, se hace saber a los interesados que pueden presentar a esta Dirección Nacional hasta quince (15) días después de esta publicación, en un escrito original, con tres copias del mismo, las observaciones que estimen pertinentes con respecto a la siguiente solicitud de permiso hecha de conformidad con las prescripciones de los artículos Nº 2 de la Ley referida y Nº 17 de su reglamento. - Expediente Nº 3911/75 T. Empresa: Sociedad Cooperativa "Transportes Automotores de Cuyo" Ltda. Domicilio: Primitivo de la Reta 989. Mendoza. Clase de servicio: Pasajeros. Itinerario: Aumentar en tres (3) frecuencias semanales de ida y vuelta, durante temporadas de invierno, los servicios públicos de autotransporte de pasajeros que actualmente presta entre Mendoza y Paraná (Provincia de Entre Ríos), utilizando rutas nacionales 7, 8, provincial 1, nacionales 19, 168 y Túnel Subfluvial Hernandarias, pasando por La Paz, San Luis, Río Cuarto, Villa María, San Francisco y Santa Fe. - Ing. Luis J. Fernández Alonso - Sub Director Nacional de Transportes Terrestres. 4|12|F|32560|6|12

SE NECESITA
RECEPCIONISTA
Buena presencia, conocimientos de máquina y manejo conmutador. Presentarse con antecedentes laborales y personales en: Carril Rodríguez Peña Km. 7,5 - MAIPÚ
4|12|F|32564|4|12

EL VERGEL
40 Has. c/derecho de agua y 2 pozos. 12 Has. de viña 1.000 qq. - 30 Has. potreros y chacras. Tomates, pimientos, cebollas. 2 casas. Herramientas. $ 2.500.000 c/Fac.
VENDE: "PROVINEG S. R. L. - TEL. 247575
4|12|F|32553|4|12

LADRILLONES
DE PRIMERA
VENDO
Pedidos Teléf. 260459
4|12|C|301|4|12

VENDEDORES LIBRES
Con referencias, necesitamos para anexar importante línea de vinos finos.
PRESENTARSE: MITRE 720 — MENDOZA
4|12|F|32584|4|12

ORO
MONEDAS ANTIGUAS
$ 720 gr. Joyería MARTINEZ COMPRUEBELO
San Martín y Alem - Gal. Rosso Local 9 (nueve).
3|12|C|972|5|12

CHILE
Valparaíso s|avenida principal a pocos mts. del puerto y 5 minutos de Viña del Mar, hermoso dpto. amplio, 3 dormitorios, gran living comedor, dep. serv., teléf., permuta por otro similar en ciudad de Mza. Lima Suárez. Patricias Mendocinas 1427.
4|12|F|32575|4|12

MOSAICOS
Créditos. Colocación incluidos materiales y mano de obra. Recibimos bonos. - Salta 1542 CIUDAD
4|12|C|295|4|12

CHILENOS
MICROCIFRA 4, CALCULADORA ELECTRONICA STOCK PERMANENTE
Colón 432 - Mza.
4|12|F|32548|4|12

Minimoto 48 cc
VENDO
PERFECTO ESTADO
A. Villanueva 751 - Dpto. 1
4|12|C|334|4|12

ORO
Monedas Antiguas $ 720 O. F
PRECIOS ESPECIALES A COMERCIANTES
COVEMPA - LEANDRO ALEM 172
4|12|C|268|4|12

ESTANCIA
12.000 Has.
Alambrada cuatro cuadras. Sistematizada, agua bebederos, 11 kms.; cañería plástica; 3 tanques y molinos. - Sobre ruta 143, a 120 kms. de Alvear (Mendoza).
INMEJORABLE PASTURA
VENDE:
"PROVINEG S.R.L."
SAN MARTIN 1070
Local 10 - Tel. 243380
4|12|F|32556|4|12

GUIA PROFESIONAL

MEDICOS

Francisco M. Mulleady
DOCTOR
MEDICO CIRUJANO
Nerviosas - Digestivas - Respiratorias - Oseas. - Turnos limitados. - Olascoaga 1544 - Teléfono 255851.
23|11|C|303|7|11

Dr. JOSE ENRIQUE MARIANETTI
Comunica que trasladó su consultorio médico a la calle Patricios 295 - 1º "D" - Luján de Cuyo - Teléfono 960227. Solicitar turno.
3|12|C|911|4|12

Dr. MIGUEL ANGEL CHIRINO ZARATE
Clínica. Enfermedades de mujer. Prevención cáncer. Tratamiento especializado extranjero. - Rioja 1856. Tel. 250237.
12|11|C|330|331|11|12

Dr. OSCAR E. CAMINOS
Clínica y Cirugía. Obesidad. Várices. Vejez. Enf. Venéreas. Impotencia. Mutuales. Sarmiento 777. Tel. 241768. De 11 a 13 y 17 a 21 horas. 9|1|F|Pte.

Dr. FRANCISCO YAZLLE
Cirugía general, Cirugía del Aparato Digestivo. Proctología. Solicitar turno. San Juan 325. Teléf 292137. 8|2|F|Pte. A

Dr. ANGEL C. NAVARRO
Cirugía - Atiende lunes, miercoles y viernes de 17 a 20 hs. Reserve turno. Alpatacal 2755. Teléf 214325. 1|11|F|Pte.|A

Dr. I. SCHERBOSKY
Clínica - Especialista en enfermedades bronco pulmonares. Asma Pedir turno. José F. Moreno 2760 Tel. 257402 y 258616. 5|10|F|96453|Pte.|A

Dr. LENTINI RUBEN J.
Adultos. Atiendo mutuales. Colón 277, Ciudad. Tels. 244999 - 243517. 4|12|F|32590|4|12

APARATO DIGESTIVO

Dr. OMAR MUSRI
Atiende Mendoza: Sanatorio Policlínico Gueymallén - Tel 218052 San Martín: Sanatorio Argentino, Rivadavia: Sanatorio Carrasco y Bertona. 6|2|F|62272|Pte

Dr. NESTOR MATUSCHKA
Clínico. Aparato digestivo, hígado estómago, intestino, hemorroides Diariamente desde las 17. Turnos a los teléfonos 291752 y 248241. - Colón 185 - 4º Piso. 9|12|F|75176|Pte

GLANDULARES

Dr. BEVEGNI
De regreso, atiende nuevamente su consultorio, Boulogne Sur Mer 471, Mza. Turnos T. 246083 de 12.30 a 14 hs. 24|11|F|28890|Pte.

VIAS URINARIAS

Dr. ALBERTO D. BEKERMAN
ESPECIALIZADO EN EE. UU.
Cirugía Riñón, Vejiga, Prostata, Genitales. Adultos, Niños, Esterilidad. - 9 de Julio 1189. 2º "15" Turnos: 231915 - 242753. 21|11|C|821|21|12

Dr. MANUEL BIANCHI
Riñón, vejiga, próstata y genitales. Esterilidad masculina. Turnos desde las 16 horas. Tel 256234. - Agustín Alvarez 250. 4|6|F|66024|Pte.

Dr. IGNACIO J. ROMEO
CIRUGIA VIAS URINARIAS
Cirugía general Diariamente desde 17 horas Pedir turno República de Siria 325 Teléfono 292220. F|Pte

Dr. ALBERTO PABLO CORICA
ESPECIALIZADO EN EE. UU.
Enfermedades vías urinarias, Adultos y niños. Colón 532 - Turnos Teléfonos 240835 y 252553. 29|11|F|29090|Pte

Dr. JORGE L. FAVIER
CIRUGIA - VIAS URINARIAS
IMPOTENCIA
Reservar turno. - Rioja 934 9|11|Pte.-A

OBESIDAD

Dr. ALBERTO SEVILLA
Director de los Institutos Médicos de obesidad, asma y alergia de Mendoza, Córdoba y Buenos Aires. Obesidad y celulitis deformantes, Várices y hemorroides, tratamientos sin operación y sin dolor. Departamentos especializados: Asma, Alergia, Cardiología, Ginecología. Cirugía plástica y estética. Injertos de cabellos (Prof. Tomás Hughes y Edgardo Escobar). Avenida Colón 232. T.: 290006 - 241440. Atendemos mutualizados. Horario de 7 a 12 y de 15 a 20 horas. 28|11|F|31160|Pte.

Dr. MARIO R. LEVIN
OBESIDAD
Director Centro Médico - Modelación Corporal Post Parto y Obesidad. Gimnasia modeladora. Masajes manuales y electrónicos. Baños a vapor individuales Parafina reductora Bronceado Fisioterapia. - San Martín 1464, G. Cruz. T. 246897 Se Atienden todas las Mutuales. 31|8|F|87535|Pte |S

NUTRICION

Dr. MINUCHIN
Obesidad, Diabetes Delgadez, Gota, Arteriesclerosis. Aparato digestivo Turnos. Roca 20. Las Heras Tel 254402 Amigorena 80, Ciudad. Tel 244777 3|12|F|Pte

VARICES

Dres. ALBERTO SEVILLA y EDGARDO ESCOBAR
Varices y Hemorroides sin operación, sin internación y sin abandono de su trabajo. Departamento de investigaciones arterioveNosas - REOGRAFIA ELECTRONICA. - Avenida Colón 232. Tel. 290006 - 241440. - "ATENDEMOS MUTUALIZADOS". Atención de 7 a 12 y de 15 a 20 horas. 28|11|F|31158|Pte.

HOMEOPATIA

Dr. LAZARO WASSERMAN
Dr. DANIEL J. LISSIN
Atiende remplazo de su ex colega días 4, 5, 6 de diciembre. Turnos: Roque Sáenz Peña 315. Teléfono 250898. 29|11|F|31289|6|12

Dr. ALBERTO GRUENBERG
Atiende 8 y 9 Diciembre. Retirar turnos: Lunes a viernes, 16.30 a 20.30 hs. Marconi 780 - G. Cruz. 4|12|C|214|8|12

PSIQUIATRAS

GUILLERMO A. MARTINEZ
Psiquiatra graduado en el Instituto Psiquiátrico de Nueva York Mitre 1483. Turnos: Tel. 215684. 10|10|F|Pte. A

Dra. DELIA RODRIGUEZ de NAZAR
Nuevo domicilio. Psiquiatra Nerviosas y Mentales (niños y adultos) Manuel A. Sáez 581. Turnos: Tel. 247858. 4|5|F|57392|Pte.-A

Dra. REINA Y. de KOTLIK
PSIQUIATRIA PSICOLOGIA
Patricias Mendocinas 1914 - Teléfono 216699. Mendoza. 10|8|F|181612|Pte.|A

GARGANTA, NARIZ Y OIDO

Dr LUIS E MONETTI
10-12 - 18-21 horas, 9 de Julio 1050. Tel 249323 Particular teléfono 246661 31|12|F|Pte

Prof. LUCIANO RODRIGUEZ ECHANDIA
Toda especialidad y dolores de cabeza. Catarros crónicos. Sinusitis. Trastornos de la voz. Diariamente G. Cruz 506. Tel. 255901. 19|18|F|76272|Pte.-A.

Dr. RAUL JOSE BONSANGUE
GARGANTA - NARIZ - OIDOS
Turnos teléfonos 258555 y 262630. 25 de Mayo 1413. 10|5|Pte.|A

ESPECIALISTAS DE LA PIEL

Dr. RODRIGUEZ SAA
CLINICA MEDICA
Dra. RODRIGUEZ SAA
PIEL - DEPILACION
Martínez de Rosas 2055 (entre Suipacha y Paraná) Teléf 230063 24|7|F|77882|Pte

Dr. ALBERTO J. GRINBERG
Enfermedades de la piel, Alergia dermatológica. Horario, lunes a viernes, 17 a 21 hs. Sarmiento 777 Mendoza. 15|7|F|75872|Pte

ALBERTO TORRES CORTIJO
Ex médico becario Univ. Madrid Emilio Civit 43, 1er. Piso Turnos de tarde al Tel 255760. 21|11|F|Pte.

CIRUGIA ESTETICA

Dr. ENRIQUE VELASCO
Cirugía estética, plástica reparadora. Lunes, miercoles y viernes de 17 a 20 horas Rioja 1153, Tel 244806. 1|12|F|58682|Pte

Dr. J. SANANES
Jefe de servicio Sala I Hospital Emilio Civit. Cirugía de nariz mamas, adiposidades, injertos, quemados. Pedir turno. P. B. Palacios 1260 (Ituzaingó). T. 257319-251391 7|3|F|Pte |D

Dr. HUGO SALOMON
Unicamente Cirugía estética funcional de nariz. Clínica Godoy Cruz, Godoy Cruz 333. teléfonos 215951 y 215952 Mutuales. 10|1|F|Pte.|D

OCULISTAS

Dr. ZALDIVAR
Dra. MISTELI
Nueva dirección: Av. Emilio Civit 685 Ciudad. Tels 257000 - 257100
14|1|F|Pte

Dr. ALVAREZ NOQUE
SOLICITAR TURNO
Enfermedades y cirugía de ojos Mitre 896 - Tels.: 241805 - 241324 y 241443. 4|6|F|Pte.

Dr. M. MARCHEVSKY
OCULISTA
Consultas de 11 a 12.30 y de 16 a 20 hs. Rioja 1130 Tel 247996 25|9|F|94036|Pte

CLINICA DE OJOS
Atendido por
16 Médicos Oftalmologos y 6 Auxiliares Tecnicos Universitarios
Consultorio extern de 8 a 21 hs Guardias permanentes Cirugía e internación. Atención de particulares y Mutualidades Av España 88? Teléf 248856 18|3|F|42513|Pte

ODONTOLOGIA

VICTOR M. PICCIONE
Doctor en odontología. Cirugía de boca y huesos de la cara. Martes y jueves, Sanatorio Policlínico de Cuyo. Tel. 243000 Part 255547. 1|2|F|Pte

ASMA Y ALERGIA

CLINICA DE ALERGIA
Dr. BOUERI
Dr. SALOMON BOUERI
Dr. ARNALDO BOERO
Dr. EDUARDO PENA
CORRIENTES 39 - Teléf. 251591
Pedir turno. 2|9|F|87791|Pte.|A

Dr. LUIS BROITMAN
ASMA - ALERGIA
Patricias Mendocinas 634. Planta baja. Local 9. Tel 249907 Se atienden mutuales. 4|6|F|85875 Pte.|A

REUMATISMO

Dr. RICARDO BARCENILLA
Rivadavia 578 - Planta Baja - Dpto.

TRAC MEN
TRACTORES CON GARANTIA

EL MAS AMPLIO SURTIDO EN MAQUINAS USADAS - FINANCIACION

FIAT 431 Viñatero
FIAT U-25
FIAT 400 Viñatero
FIAT 400 Std.
DEUTZ D-40 Std.
FAHR D-46 F.
FAHR 540

DON BOSCO 467 - T. 243525 - MENDOZA

4|12|F|32533 8|12|A

ORO
Joyería BASSO
PAGO $ 700 Gr. Of.
RECATO POLIZAS
SAN JUAN 1359

2|12 C|582|8|12

CLORURO DE POTASIO
PRECIO DE OFERTA
Quimagro S.C.A. la química al servicio del agro
Pedro Vargas 247
Tel. 241851
Dorrego - Mendoza

NYLON - TEFLON
EN BARRAS Y PLANCHAS
AYLES
SAN MARTIN 419

ALGUACIL HERMANOS

Notifica y Emplaza

A su personal temporario, obreros generales de galpón de ajos, y por este único medio, que deberá concurrir munido de documento de identidad y libreta sanitaria al día, requisito imprescindible, al lugar de trabajo, Carril Rodríguez Peña y Callejón Vildoza, Luzuriaga, Gutiérrez, Maipú (Mza.), a fin de iniciar trabajos de temporada 1975/76, en horario de 8 a 12 y de 16 a 20, hasta el día 5-12-1975, bajo apercibimiento de los Arts. Nº 107, 263 y 265 de la Ley Nº 20.744 (L.C.T.).

3|12|F|32292|4|12

IAVA 74
1300 T.N.
GANADOR
CAMPEONATO CUYANO
TELEFS. 249606 - 216636

4|12|C|066|5|12

EMPLEADO PARA TIENDA MAYORISTA
Con experiencia e informes comerciales. Tratar de 8 a 10 hs. y de 16 a 18 hs. únicamente. San Martín 1806. Ciudad.

4|12|C|257|4|12

ENOLOGO
PARA ATENDER BODEGA CON FRACCIONAMIENTO
Con mucha experiencia. Se requieren amplios antecedentes que acrediten su capacidad.
Escribir a: Poste Restante F. (26) - Diario LOS ANDES

4|12|C|606|4|12

HOTEL
En Chile, Quintero, alquilo o vendo, capacidad para 80 personas. Tratar Hotel Balcarce, de 13 a 16 y de 20 a 24 horas, Mimy Bencini.

4|12|C|296|4|12

FERRETERIA INDUSTRIAL
CAMBER
HERRAMIENTAS - BULONERIA - MECHAS
MACHOS - ESTOPA - MAQUINAS SOLDAR
SIERRAS - TALADROS Y ELECTRODOS
BONASERA Y RAMOS S.A.
SALTA 2869 - Tel. 257158 - MZA.

4|12|F|4|12

MATRIMONIO SOLO
Para finca, para cuidado de parques y frutales, necesitamos, se ofrece buen sueldo, San Miguel 1742. - Las Heras. - (Horario de Comercio).

3|12|F|32303|4|12

SE DA TIERRA
CARGADA SOBRE CAMIONES
Obra barrio EPA (Petersen Thiele y Cruz)
CALLE LA CARRODILLA y RODRIGUEZ
LA CARRODILLA — LUJAN

54|12|F|7|12|D

VENDO MOTOR ACLO 150 H.P.
Modelo 1965, o permuto por coche chico. - Maza 942 - Godoy Cruz. Teléfono 222407

4|12|C|155|5|12

CUBETAS para CIRUELAS
— VENDO —
Alvarez Condarco 551 (Ruta a San Juan - Km. 8). Teléfono 230322. El Plumerillo.

4|12 C|169|4|12

HERMOSA ESTANCIA
Vendemos en Malargüe. 20.000 hectáreas. Casas, galpones, casco completo, abundante agua y muy buen pasto, 15.000 mts. alambrado. Recibimos a cuenta, casa, lotes, fincas.
J. F. MORENO 840 - T. 245934
— CIUDAD —

4|12|C|333|4|12

Motor Perkins
4 cilindros 75 HP gasolero ideal para aplicar en automóvil o Pick-Up - Don Bosco 40 CIUDAD

4|12|C|300|5|12

COMPRO AJOS BLANCOS
TRAER MUESTRAS VIERNES
ORLANDO SINATRA
PERITO MORENO 1316 — G. CRUZ — MZA.

4|12|F|30580|5|12

VENDO PARA BODEGA
PRENSA CONTINUA BUCCOLINI
Moledora Garolla Nº 1 - Bomba Cook Nº 1 - Bomba Bulldozer de 1,5 - 3 dinamos de 2 HP., cte. continua - 1 bomba centrífuga de 6 x 6 - 1 bomba trasiego a pistón.
TRATAR:
Sr. MICARI - 25 de MAYO 645 - Tel. 21030 - SAN MARTIN - MZA.

4|12|F|32586|4|12

ORO COMPRO
RESCATO POLIZAS
PAGO MEJOR PRECIO
Joyería y Relojería "SILVI"
LAS HERAS 488 — MENDOZA

3|12|C|995 5|12

Hermosa Finca
VENDEMOS EN SAN RAFAEL - MENDOZA, 26 Has. total con 21 de viña uva Malbeck, 2.500 qq. Casa, der. agua, animales y herramientas. - Permutamos por casa de 3 dormit. en Gran Mendoza. - J. F. Moreno 840. Teléf. 245934, y Balcarce 84. Teléf. 980926 - LUJAN

4|12|C|333|4|12

HIERRO DE CONSTRUCCION DE TODAS LAS MEDIDAS
La varilla 4,2 .. $ 49 | La varilla 8 .. $ 145
La varilla 6 .. $ 96 | La varilla 10 .. $ 210
Cal - Clavos - Alambres - Sanitarios - Yeso - Ladrillos - Ladrillones y arena.
Corralón SAN JOSE Francisco de la Reta 1258 San José - Teléfono 257016

1|12|F|31715 5|12

RENAULT R12
0 KM.
VENDO
BARCALA 642 - CIUDAD

4|12|C|310|4|12

TIERRAS EN ALTO CHAPANAY
COMPRO - TELEFONO 290635
Horario de comercio

4|12|F|325|F|4|12

VILLA-VILE CONSTRUCCIONES
NECESITA UN OFICIAL ENCOFRADOR - MEDIO OFICIAL ENCOFRADOR
Presentarse en Obra. SALTA 786 - GODOY CRUZ

4|12|F 32557|4|12

Avisos Clasificados

(Viene de la Pág. anterior)

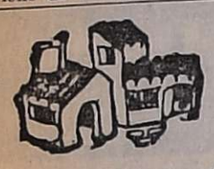

Compra y Venta de Propiedades

"ANTISISMICAS" y departamentos 2 a 4 dormitorios, diversos precios, compre, venda con "Benturi..." - Colón 659. Teléfon 246927. (Martillero Lugones).

2|12|F|31886|6|12

ATENCION vendemos a la primera oferta razonable, casa a estrenar en Benegas, 2 dormitorios, living-comedor, cocina, baño completo, patio y cochera. (ideal plan banco). Aprovéchela hoy. Inf.: C. E. Barrera Oro - Mitre 1378. Ciudad.

3|12|F|32256|4|12

ANTISISMICA, frente Hospital Español, 3 dormitorios, living y cocina comedor grande, pisos de mármol. Teléf. 225842.

2|12|S|30458|4|12

ATENCION: vendo finca en San Juan, departamento Sarmiento, Media Agua, 170 hectáreas, 30 de parral. Producción actual: Un millón de kilos de uva. Agua de regadío y pozos. Tratar: Avda. Libertador 2154 Oeste, Desamparados, San Juan.

2|12|F|32115|4|12

ANTISISMICA 2 plantas, salón negocio, nueva, Rodeo de la Cruz. Anticipo $ 60.000.000. José Federico Moreno 1575. Ciudad.

3|12|T|9510|4|12

ANTISISMICA céntrica vendemos, categoría, calefacción central, impecable: Liv.-comedor, coc.-comedor, 3 dormitorios, escritorio, 4 baños, sótano, dep. servicio, patio, terraza, garaje. Facilidades. Permutas. Godoy y Pelaia. Teléfs. 258543 - 215597.

3|12|F|32062|4|12

ATENCION inversores: Magnífica propiedad para fraccionamiento (loteo o industria) 3½ hectáreas. Pleno centro Gutiérrez, asfalto, agua, luz, 6 líneas colectivos; metros Bodega Giol. Escucho ofertas. Oficina: 02. Mitre 521. Consorcio Mitre II.

4|12|C|192|4|12

ANTISISMICA chalet, 5 dormitorios, living comedor, cocina comedor, 3 baños, dependencias; escritorio, garaje, patio c| churrasquera, teléfono. Vería es compraría. Oficina 02. Mitre 521. Consorcio Mitre II.

4|12|C|192|4|12

AMPLISIMA propiedad 1.600 metros con casa antisísmica. Oscila vende, La Puntilla. Oportunidad. - 291304.

4|12|C|941|4|12

ANTISISMICA, 57 metros cubiertos, pasaje público, media cuadra plaza, Maipú, exclusivamente permuto por finquita entre Maipú y Cerrallos. Teléfono 972119. Padre Vázquez Nº 251. Maipú.

4|12|C|236|4|12

ACOMAR Propiedades: Vende hermoso chalecito 3 dormitorios, jardín, garaje. Buen precio y facilidades. Martínez de Rosas 1780. Ciudad.

4|12|C|271|4|12

ACOMAR Propiedades: Vende casa mixta a mts. Olascoaga, 6ª Sección, $ 65.000.000, c|facilidades. Martínez de Rosas 1780 Ciudad.

4|12 C|271|4|12

ACOMAR Propiedades: Vende en inmejorable ubicación de 5ta Sección casa mixta, 4 dormitorios, teléfono, $ 125.000.000, c| facilid. Martínez de Rosas 1780 Ciudad.

4|12|C|271|4|12

ACOMAR Propiedades: Regala faltando detalles de terminación casa en Dorrego, 3 dormitorios, finísimos detalles. Total $ 95.000.000. Martínez de Rosas 1780. Cdad.

4|12|C|271|4|12

APROVECHE Dorrego, casa de adobe, contado $ 250.000 y facilidades. T. 225842.

4|12|F|30512|5|12

ANTISISMICA Sexta Sección, tres dormitorios, sala estar, cochera, 150.000.000. - 221252.

4|12|C|309|4|12

ANTISISMICA tres dormitorios, living, garaje, gran patio "casi nueva", lista para habitarla. Total $ 120.000.000. Facilidades. Urquiza 127, oficina 12, Ciudad.

4|12|C|314|4|12

ANTISISMICA, Godoy Cruz, dos dormitorios, garaje, demás dependencias, vendo. Plan Banco. San Lorenzo 231.

4|12|C|273|4|12

ANTISISMICA, centralísima, ideal profesional. Total 1.250.000. Facilidades. Federico Moreno 1819.

4|12|C|280|4|12

BARRIO Santa Ana lindo chalecito, semi nuevo: living comedor, 2 dormitorios, baño, cocina, comedor, garaje, patio chico embaldosado, churrasquera. Preci $ 950.000 contado pesos 650.000 y facilidades. ¡Gran oportunidad! Llaves: Cabildo 433, Barrio Santa Ana. Guaymallén.

2|12|F|32038|4|12

Bº SANTA ANA, americana 3 ambiente cocina-comedor, garaje, contado $ 500.000, facilidades, convenir. Santa Fe 129, Ciudad.

3|12|T|9524|4|12

BARRIO Trapiche, Larrea y Benegas, frente Panamericana, hay cartel, 3 dormitorios, dependencias. Semiterminada o terminada. - 259797.

4|12|C|256|4|12

BARRIO Jardín Luzuriaga, moderna, amplia, 3|dormitorios, cochera cubierta, patio 6 x 10 etc. - Prafase SRL. Propiedades. Rufino Ortega 100. T|247199.

4|12|F|325|94|5|12

CASA una planta a estrenar en Godoy Cruz, 3 dormitorios con placares, L. comedor, baño con bañera, cocina comedor con termo tanque, lavandería cubierta. Total m$n. 160 millones, con facilidades. - Aramburo, Stanziola y Cía. Sarmiento 37 - Tel. 231715.

4|12|F|32543|4|12

CASA 2 dormit., en Bº San Ignacio, Godoy Cruz. - Aramburo, Stanziola y Cía. Sarmiento 37 - 231715.

4|12|F|32544|4|12

COMPRO casa modesta, entrego coche, 500.000 mensuales. - San Martín 2606.

2|12|C|573|4|12

CASA 3 habitaciones dependencias sobre calle Rioja, todos los servicios, $ 450.000 y facilidades. Teléfono 215085.

2|12|T|9460|4|12

COMPRO buena casa antisísmica en barrio residencial, antisísmica. Dispongo de $ 7.000.000 Ley. Operación inmediata. Casa Munello. Ofic.: Salta 1242. Ciudad. Teléf. 216702.

3|12|F|32205|4|12

CASA 1 planta, 3 dormitorios, amplia recepción, dep. servicio, teléfono, 6ta. Sección, cerca H. Ferroviario, 2 años construcción. $ 4.300.000. Saravia Inmobiliaria. Tel. 214313, Juan B. Justo 490.

3|12|C|009|5|12

CAMPOS zonas Barrancas y Maipú, aptos para instalar ripiera, compro urgente. Ofertas a: Empresario. Poste Restante (9) Diario LOS ANDES.

3|12|F|32381|4|12

CASA céntrica, 3 dormitorios, escritorio, cuatro baños, pieza servicio, garaje, calefacción. - Facilidades dos años. Jorba Inmobiliaria. España 1248. Of. 11. T. 253595.

3|12|F|32336|4|12

CASAS: Beltrán, Godoy Cruz, $ 140.000.000. Departamento s| Avda. San Martín, un ambiente, $ 110.000.000. Galpón s|terminar s|San Martín, Las Heras, $ 82.000.000. Canizo Puebla. Teléfono 247949.

4|12|F|32490|4|12

COCHERAS cubiertas y descubiertas, Colón al 600, ciudad, contado y saldo 24 meses. Mitre 685. Mendoza.

4|12|F|32456|5|12

COMPRO casa Godoy Cruz, Gutiérrez, Luzuriaga, Benegas, 2 ó 3 dormitorios, Becerra, Colón y Tiburcio Benegas. Godoy Cruz.

4|12|F|32545|5|12

COMPRO casa buena, sobre carril Godoy Cruz o Bandera de los Andes, con teléfono, disponibles $ 500.000, saldo plazo corto. Minni. Tel. 261644.

4|12|F|32577|4|12

COMPRO casa suburbana o finquita, puede ser mixta c|servicios, entrada camión. Entrego Chevy SS. b|estado, dif. convenir. Tel. 215097, horario comercio.

4|12|C|316|4|12

COMPRO casa, disponibles $ 120.000 y automóvil Renault, saldo buena cuota, Minni. Tel. 261644.

4|12|F|32578|4|12

CASA c|antiguo, ideal ubicación, t|servicios, teléfono, c|vehículo, 6 habitaciones. T. $ 950.000. Navarro. 251410.

4|12|C|282|4|12

CASA, galpón, 6ª Sección. 500 metros, vendo. Total 850.000. Acepto permutas. 251254.

4|12|C|265|4|12

CASITA ladrillo, con garaje, interna, calle Roca, cerca Avda. San Martín, Las Heras, vendo pesos 60.000 y vehículo - Minni. Bandera de los Andes 2829.

4|12|F|32587|4|12

CASITA Villa Nueva, bien ubicada, líquido total $ 32.000.000. facilidades - 261973.

4|12|32589|4|12

CHALET residencia, Carrodilla, 8.000 metros, 80 frente, 500 cubiertos. Recepción, 4 dormitorios, escritorio, 2 baños, galpón. Departamento p|huéspedes. Casa p|caseros. Total $ 560.000.000. facilidades. Gran oportunidad. "Arenas Propiedades" Colón 484 T. 244790.

3|12|F|32352|4|12

CHALECITO impecable, 3 dormitorios, 160.000.000; y antisísmica 2 dormitorios, 100.000.000 6ta. Sección; otra 5ta. Sección mixta, 3 dormitorios, vendo. Ancor Inmobiliaria. Rioja 1356. T. 259797.

4|12|C|256|4|12

CHALECITO, Cdad., 4 dormitorios, 2 baños, cochera, d|comodidades. Vendo|permuto por departamento. Navarro. 251410.

4|12|C|282|4|12

DEPARTAMENTO frontal sobre San Martín, entre Sarmiento y Rivadavia, 53 metros cubiertos, ideal para oficina, hay financiación o 2 años. S|intermediario, vendo. Llaves: horario comercio. Alem 230, ciudad.

3|12|C|874-75|4|12|D.

DEPARTAMENTO céntrico un dormitorio planta baja vendo, permuto casa dos dormitorios. Jorba Inmobiliaria. España 1248 - Of. 11. T. 253595.

3|12|F|32332|4|12

DUEÑO, vende casa antisísmica moderna, desocupada. Facilidades. Berutti 1104. Dorrego.

4|12|C|181|5|12

DEPARTAMENTOS céntricos, dos, tres, cuatro dormitorios, dependencias, Ossola vende. Teléfono 291304.

4|12|C|941|4|12

DEPARTAMENTO: Verdadera oportunidad. Frontal, único piso, desocupado, Av. Costanera, l|comedor, comedor diario, cocina con artefactos, 2 dormitorios c|placares, d|servicio, patio. C|$ 500.000. T|$ 1.200.000. Provivienda - Perú 1214.

4|12|C|272|4|12

DEPARTAMENTO 6ª Sección, Barrio Kennedy, planta baja, dos dormitorios etc. Prafase S. R. L. Propiedades. Rufino Ortega 100. Tel. 247199.

4|12|F|32602|5|12

DEPARTAMENTO, planta baja, amplio, 2|dormitorios, patios. - Boulogne Sur Mer. Prafase SRL. Propiedades. Rufino Ortega 100 - T|245536 - 247199.

4|12|F|32599|5|12

DORREGO moderna, todos los servicios, teléfono, 3 dormitorios, amplio living-comedor, cochera, gran fondo. Prafase SRL Propiedades. Rufino Ortega 100. T. 245536 - 247199.

4|12|F|32604|5|12

DEPARTAMENTO con teléfono, primer piso $ 450.000 vende. Funes. Teléfono 216988.

4|12|C|335|4|12

EN GODOY Cruz, b|Bancario, antisísmica, 3 dormitorios, living comedor, garaje, 2 baños, jardín. Vendemos con facilidades. Córdoba 154. Ciudad.

4|12|F|32469|4|12

EN SAN JOSE, antisísmica, dos dormitorios, living comedor, garaje y dependencias. Vendemos c|facilidades. Córdoba 154. Ciudad.

4|12|F|32471|4|12

EN LAS HERAS, casa 2 dormitorios, living, cocina comedor, 2 baños y dependencias. Vendemos c|facilidades. Córdoba 154. Ciudad.

4|12 F|32470|4|12

EN VILLA NUEVA, casa antisísmica, seminueva, 3 dormitorios Con placard, living comedor, baño instalado, cocina comedor, cochera, todos servicios, contado $ 400.000, saldo 2 años. Jujuy 123. Cdad.

4|12|T|9571|4|12

EN 6ª SECCION, espléndida casa sobre calle Bolivia, con detalles de buen gusto, 3 dormitorios, baños, living alfombrado Atlántida, dependencias d|servicio, patio, etc. Prafase SRL. Propiedades. Rufino Ortega 100 - Telfs. 245536 - 247199.

4|12|F|32597|5|12

EN 6ª SECCION, regia antisísmica, muy buena ubicación, 3 dormitorios, 2 baños, amplia cocina, comedor, ante-jardín, patio, garaje, planos. Prafase SRL. Propiedades. R|Ortega 100. T|247199.

4|12|F|32595|5|12

EN 5ª SECCION, antisísmica amplia, dos plantas, entradas independientes. Por viaje véndese de ocasión. Planos. Prafase S. R. L. Propiedades, Rufino Ortega 100. T. 247199 - 245536.

4|12|F|32593|5|12

FINCA 10 hectáreas Corralitos, 2 parral, resto chacra, agua, casa, criadero aves, surgente; $ 350.000 y facilidades, vende: Sánchez. Teléfono 980408.

4|12|F|32495|4|12

FINQUITA, 7 hectáreas, viña, tinta; olivos. Maipú, vendo. Salta 1743.

4|12|C|265|4|12

GALPONES dueño vende Las Heras. Fuerza, asfalto, Facilidades. Teléf. 240318.

2|12|C|693|4|12

GODOY CRUZ, 2 dormitorios, garaje, amplio fondo, contado pesos 400.000. T. 225842.

4|12|F|30514|5|12

GRAN casa antisísmica en lo mejor de Quinta Sección con jardín quinta, pileta, departamento al fondo etc. etc. Valor de ocasión. Prafase SRL. Propiedades. Rufino Ortega 100 T. 245536 - 247199.

4|12|F|32606|5|12

INMOBILIARIA Díaz: Compra casas, departamentos, propiedades, para numerosos pedidos. Buen contado. Teléfono 215961. José Fco. Moreno 1575. Ciudad.

3|12|F|32208|4|12

INVERSIONISTAS aprovechen 2 ofertas: chalecito desocupado Godoy Cruz, 250 m2, terreno, 140 cubiertos, bien ubicado. Total: $ 113.000.000 c|facilidades. Departamento cerca terminal, a nuevo, 2 dormitorios, todos servicios. Total $ 50.000.000 c|facilidades. San Martín 65, Ciudad, 292078, Cicchitti.

4|12|C|311|4|12

"LOTES" y casas compre en "Benturino", ...lotes y departamentos venda con "Benturino" - Colón Nº 659. Tel. 246927. (Martillero Lugones).

2|12|F|31881|6|12

LOTE 5ª Sección, 20 x 50, total $ 280.000.000, propietario. T. 293099, de mañana.

30|11|C|229|6|12

LOTES vendemos: s|San Juan casi Morón: 364 m2; La Flores Costa; 200 m2; Dorrego cerca Costanera: 20 x 50; Godoy Cruz esquina, c|pileta 247 m2; S. Ignacio: 336 m2; Godoy Cruz: 500 m2 Coquimbito: 1 hectárea. Informes: Godoy y Pelaia. 258543 - 251597.

2|12|F|32045|4|12

LOTE barrio Santa Ana $ 190.000, recibo auto. Cabildo 433, Barrio Santa Ana, Guaymallén.

3|12|F|32383|4|12

LOTE Av. Acceso, 2ª0 m2. vendo. 8 a 12. T. 240623.

4|12|C|158|6|12

LUJAN, casa antisísmica 3 dormitorios, depends. $ 300.000 y facilidades, vende Sánchez. Teléfono 980408.

4|12|F|32496|4|12

MIRAMAR, departamento amoblado. Frente playa. Vendo. Acepto permutas. Salta 1743. 215254.

4|12|C|265|4|12

Todo es posible con PEUGEOT y Hugo Héctor Bruno
BELTRAN 536 - MENDOZA

NUEVA, antisísmica, dos dormitorios, $ 900.000 contado, Banco. Godoy Cruz. - 222508.

4|12|F|42479|4|12

REGIA casa, Benegas, G.|Cruz, impecable estado, excelente ubicación, 3 dormitorios c|placares, pisos parquet, garaje, dependencia servicio. T. $ 1.500.000. Escucho ofertas. Navarro. 251410.

4|12|C|282|4|12

SEXTA SECCION, casa estrenar, 3 dormitorios, planta baja, pieza servicio, garaje, patio. Facilidades dos años. Jorba Inmobiliaria. España 1248. Of. 11. T. 253595.

3|12|F|323334|4|12

SOBRE Jujuy, Ciudad, casa material, 4 dormitorios, living comedor, cocina comedor, baño instalado, amplísimo garaje, todo servicio, contado $ 350.000, saldo 2 años. Jujuy 123. Cdad.

4|12|T|9571|4|12

TUNUYAN, 30 hects. niveladas p| forestación, surgente, pileta, buena casa, electrificación, tractor, herramientas. José Del tractor, herramientas. José Delgado - San Martín 1219 - Tunuyán.

3|12|C|854|5|12

TUNUYAN: 60 has. con 25 has. álamos; pozo surgente y otro semisurgente; motor diesel, tractor con implementos, casa. Contado y facilidades; recibo vivienda o lote. Casa Munello. Salta 1242.

3|12|F|32203|4|12

URGENTE vendo Bº Santa Ana, casa living-comedor, 3 dormitorios. Colón 293. Teléf. 249914.

112|C|986|5|12

VENDO casa 2 dormitorios, living comedor, cocina, baño, patio y terraza; precio total pesos 1.100.000, en Gobernador González 612, Ciudad. Tratar en la misma.

3|12|F|xxx|5|12

VENDO casa antisísmica semiterminada; acepto plan Banco. Güemes 302. San José.

4|12|T|9557|4|12

VENDO casa moderna, Bella Vista, permuto camión, taxi o terreno, Tratar: Tel, 256805.

4|12|C|241|242|4|12|D

VENDO casa mixta, 450 mts. Tel. 258645.

4|12|T|9572|4|12

VENDO terreno 266 mts. en Barrio Sarmiento, Guaymallén, urgente, por viaje. Ref. Feria de las Flores, puesto 12, Alvarez.

4|12|C|302|4|12

VENDO casa mixta, 3 dormitorios, garaje y demás dependencias, soy particular, Lavalle 2311, Gillén.

4|12|C|308|6|12

VENDO hermosa casa, sobre Avda. San Martín, 4 dormitorios, patio, jardín, ideal para consultorio, con sala de espera. Total, m$n. 500.000.000. Facilidades. - Permuto por departamento. Inmobiliaria Garibaldi. Garibaldi 464, Ciudad, Tel. 243397.

4|12|F|32538|4|12

VENDO, oficina con baño privado, zona bancaria, portero eléctrico, alfombrada. m$n. 95.000.000. Inmobiliaria Garibaldi. Garibaldi 464, Ciudad, Tel. 243397.

4|12|F|32539|4|12

VENDO 3 antisísmicas y 2 mixtas. 25 de Mayo 1984. Ciudad. Teléf. 251140.

4|12|C|337|4|12

VENDO casa 5ta. sección a estrenar. T. 190.000.000. 231546.

4|12|C|223|4|12

6ª SECCION, hermoso Dpto. 3 dormitorios, dep. servicio, sobre Huarpes. $ 1.850.000. Facilidades. Saravia Inmobiliaria. Tel. 214313. Juan B. Justo 490.

3|12|C|10|5|12

$ 13.000.000 y cuotas pequeñas, casita antisísmica, tres ambientes, cochera, 200 metros, barrio en formación, Urquiza 127, oficina 12, Ciudad.

4|12|C|314|4|12

CONTACTO s.a.

CONTACTO
LE OFRECE:
COMPRA - VENTA - ALQUILER
TITULOS - ACCIONES - INVERSIONES
PRODUCTOS AGRICOLAS
SERVICIOS AGRICOLAS MECANIZADOS
ADMINISTRACIONES AGRICOLAS
URBANIZACIONES
SEGUROS
ASISTENCIA LEGAL Y TRIBUTARIA

EMPRESA VITIVINICOLA TOTALMENTE INTEGRADA:
En Chilecito (La Rioja), 100 Has. parral de alta producción con bodega de 3 millones de litros de capacidad instalada con planta de fraccionamiento de alta tecnificación. S.A. libre de impuestos hasta 1977, 9 millones ley de desgravación impositiva.

FINCA EN TUPUNGATO (Algarrobo):
28 Has. de espaldero alto. Uvas tintas. Máximo rendimiento. 5 Has. de cerezo en plena producción. Galpón 200 m2., 4 casas nuevas. Maquinaria flamante y completa. Pozo de 12 pulgadas. Defensa antigranizo.

EN MENDOZA COMPRAMOS:
Finca en zona Centro o Este con 30/40 Has. de parral, puede ser con bodega de 20 a 30 mil hectolitros.

MAGNIFICA RESIDENCIA:
En 5ta. Sección, terreno de 380 m2. Superficie cubierta 230 m2. Living y comedor, cuatro dormitorios, tres baños, cocina, dependencias de servicio y garaje.

CASA EN BARRIO BOMBAL:
de Godoy Cruz: Living comedor, 2 dormitorios, 2 baños, cocina y garaje. Aire acondicionado y teléfono. Se vende amoblada.

CASITA EN DORREGO:
Dos dormitorios, living comedor, baño y cocina. TELEFONO.

TERRENOS CENTRICOS:
Disponemos de varias unidades: 2.000 m2. en Avda. San Martín; 1.000 m2. en Avda. Godoy Cruz; 1.000 m2. en calle Pedro Molina frente a Casa de Gobierno; 700 m2. en 25 de Mayo y San Martín, de Godoy Cruz.

EXCEPCIONAL DEPARTAMENTO, UNICO, IDEAL PARA PROFESIONAL:
Ubicado en Avda. Sarmiento y 9 de Julio, superficie total 200 m2. Living comedor, tres amplios dormitorios, baño y toilette, dependencias de servicio, cocina y lavadero. Aparte anexo ideal para estudio o consulta médica: Sala espera, dos ambientes, baño y cocina. TELEFONO.

DEPARTAMENTO KOLTON:
En calle San Lorenzo, dos dormitorios, living comedor, baño y cocina. TELEFONO.

DEPARTAMENTO EN GUAYMALLEN:
Dos dormitorios, baño y cocina.

DISPONEMOS DE OTRAS UNIDADES.

ASESORESE SIN NINGUN COMPROMISO
CONTACTO
9 DE JULIO 1221
MENDOZA
I. GOYENECHEA 2872
TEL. 483071
SANTIAGO DE CHILE

4|12|F|4|12

VENDO dormitorios inglés. Otro moderno. Rufino Ortega 420. Ciudad.

4|12|C|260|5|12

Compra y Venta de Automotores y Cubiertas

A. RADIADORES Vigil. Reparaciones, recambios en el acto Saavedra 966. San José. Teléfono 258651.

5|11|C|689|5|12

A OPORTUNIDAD vendo contado Fiat 600, mod. 67, Beltrán 33. Mendoza.

2|12|C|585|4|12

A OPORTUNIDAD: Rally Sport 72 $ 90.000. Contado y 30 cuotas. Rivadavia 25. Godoy Cruz.

3|12|F|30491|4|12

A DUEÑO compro auto mediano o chico. San Martín Sur 1107, Godoy Cruz, T. 225842.

4|12|F|30520|5|12

A RENAULT 850 69, vendo o permuto, Godoy Cruz y Avellaneda, Villa Nueva.

4|12|F|32572|4|12

A RENAULT Gordini 68, contado y cuotas, Godoy Cruz y Avellaneda, Villa Nueva.

4|12|F|32571|4|12

A JEEP Willys, $ 18.000 y cuotas, Godoy Cruz y Avellaneda, Villa Nueva,

4|12|F|32568|4|12

A 4-L 66 y 65, $ 35.000 y cuotas, Godoy Cruz y Avellaneda, Villa Nueva.

4|12|F|32567|4|12

A FORD 40 varios, 9.000 y cuotas, Godoy Cruz y Avellaneda, Villa Nueva.

4|12|F|32565|4|12

A CUPE Chevy 71, vendo o permuto, facilidades, Godoy Cruz y Avellaneda, Villa Nueva.

4|12|F|32573|4|12

A CHEVY S.S. 72, impecable, vendo o permuto, facilidades, Godoy Cruz y Avellaneda, Villa Nueva.

4|12|F|32574|4|12

A CAMIONETA Peugeot T4B, 70; contado, saldo cuotas, recibo permutas. Godoy Cruz y Avellaneda, Villa Nueva.

4|12|F|32570|4|12

A PARTICULAR compro cupé Torino 1967-1968. Pago contado. Alem 230. Ciudad.

4|12|C|288|4|12

A - VENDO o permuto Fiat 128 IAVA 1972. Ayacucho 362. Ciudad.

4|12|C|322|4|12

A CHEVROLET 6.500 con volquete, motor Bedford 67, en muy buen estado. Olegario Andrade 641.

4|12|C|339|4|12

A MERCEDES BENZ 53, chico, muy bueno, con o sin volquete, recibo automóvil. Olegario Andrade 641.

4|12|C|339|4|12

A PEUGEOT 403 63, en muy buenas condiciones, vendo o permuto. Olegario Andrade 641.

4|12|C|339|4|12

A FURGON Estanciera 61, una joyita, ideal para reparto. Olegario Andrade 641.

4|12|C|339|4|12

A CHEVROLET 69, como nuevo, acondicionador de aire y radio, Olegario Andrade 641.

4|12|C|339|4|12

A PARTICULAR vendo Citroen 3-CV 71. Barcala 642, Ciudad.

4|12|C|310|4|12

AUTOMOVIL Chevrolet 1946, vendo $ 2.000.000 y facilidades, Cnel. Plaza 656.

4|12|T|9563|6|12

AUTOMOVILES compro, modelo 60 en adelante, pago contado. San Miguel 1885. Las Heras.

29|11|C|967|8|12

AJS 500, recién reparada, $ 25.000 y facilidades. T. 293099, de mañana.

3|12 C|229|4 12

APURADO vendo Cupé Torino 1973; Renault Gordini 1969; Camioneta Peugeot 1969. Facilidades, permutas, Lamadrid 336, Cdad.

4|12|C|187|4|12

AUTOMOVILES Torino 67, 72; Ford Falcon 72; R-4 68, 69, 70, 71; 4-L 66; Peugeot 403; Gordini 63, 65; R-6 70. (Oferta Valiant III 1964 $ 89.000). y Mehari 1972. Vendemos, permutamos, financiamos. Perito Moreno 1073, Godoy Cruz.

4|12|F|30523|4|12

Compra y Venta de Muebles

A. SELLA - Tel 247447 - Martillero Tiburcio Benegas 776 ofrezco muebles, artículos hogar - máquinas usadas dinero en el acto 11 2 F 6992 Pte

A AMITRANO martillero Telef 247711 Aristides Villanueva 332 ofrezca muebles antigüedades maquinarias, artículos generales Pagamos mejor Anticipamos dinero 9 6 F 2225 Pte

A BENTURINO, tel 244335-248730 ofrezca muebles, antigüedades artículos en general Colón 669 3 3 F Pte

ANTIGUEDADES, petit muebles, cosas viejas y nuevas. Restauraciones. Suipacha 412. Ciudad.

4|12|C|082 13 17

COMPRO: muebles usados, viejos y nuevos. Retiro a domicilio. Los Pinos. Las Heras y Perú. Tel. 214720.

3|12|C|059|12|12

DORMITORIOS living, camas, muebles, varios usados, vendo, Suipacha 720, Ciudad.

4|12|C|329|4|12

SE HACEN placares y modulares medida. (Hay dormitorios en existencia). Confraternidad Ferroviaria 585, Ciudad. Altura Videla Castillo 3100. Teléfono 253931.

25|11|T|9329|10|12

Compra y Venta de Negocios en General

AUTOSERVICE c|Godoy Cruz, c| instalaciones, maquinarias y mercaderías. Vendemos c|facilidades. Córdoba 154. Ciudad.

4|12|F|32474|4|12

ALMACEN, fiambrería, bar, etc. Maipú, lleno de mercaderías, trabajando, con regia casa en alquiler, paga $ 1.000 mensuales, vendo $ 300.000, saldo, $ 10.000 mensuales, permuto automotores, casa finquita, lote, Minni, Bandera de los Andes 2829.

4|12|F|32579|4|12

CAMION Chevrolet 1946, con volquete, toda prueba, vendo, recibo chatita, Jeep, o 3.000.000 y facilidades, Coronel Plaza 651.

4|12|T|09563|6|12

COMPRO unidades usadas, modelo 62 en adelante. Buenos Aires 344, Mza.

1|10 F 31470 Pte

COMPRO cobertura para Ford F-100. José F. Moreno 841. Mza. Teléfonos 242493 y 290901.

3|12|C|016|4|12

COMPRO camión gasolero modelo 64, en adelante. Pueyrredón 408, Dorrego.

3|12|C|949|4|12

CAMIONETA Chevrolet 66, vendo. Benavente 4457. Villa Nueva. Gillén. Tel. 261153.

3|12|F|32366|4|12

CITROEN 3 CV 70, vendo. Benavente 4457. Villa Nueva. Gillén. Tel. 261155.

3|12|F|32372|4|12

CAMIONETA Chevrolet 1970, impecable, vendo, permuto, Don Bosco 40.

4|12|C|224 5|12

CITRONETA 1964, impecable, vendo facilidades. Perú 594.

4|12|C|166|4|12

COBERTURA para Ford F-100 modelo 67 al 73 (nueva) vendo. Teléf. 259478. - 25 de Mayo 65. Las Heras.

4|12|T|9556|4|12

CAMIONETA Chevrolet 1972 vendo o permuto por casa. Pedro Molina 514 - Guaymallén.

4|12|C|207|6|12

CAMIONETA Chevrolet 1965, vendo, facilidades, Bandera de los Andes 2829.

4|12|F|32576|4|12

CONTADO compro automóvil 58| 74, buen estado, Bernardo Ortiz 1412, Godoy Cruz, T. 222173.

4|12|F|30510|5|12

CAMION Fiat 666, vendo o permuto. Godoy Cruz y Avellaneda, Villa Nueva.

4|12|F|32566|4|12

CARROCERIA rutera, nueva, c| cuche

loteo Jardín Trapiche en godoy cruz
36 cuotas (sin reajuste)
Lotes desde 200M2 totalmente urbanizados (sin interés)
INFORMESE HOY MISMO EN: CONTACTO
9 DE JULIO 1221 - MENDOZA

CIERRES DePe Opti-lon
Distribuidores Zona Cuyo
BLUM Hnos.
San Juan 859
Tel. 248881 - Mendoza

MUEBLES RUSTICOS
ARTESANIA CHILENA
FABRICA Y UNICO LOCAL VENTAS
Atendido por su dueño
MODULARES A MEDIDA DISEÑOS
ESPEJO 33 — LAS HERAS
10 a 12 y 16 a 20 horas
2|12|C|557|7|12|A

EN CHILE DISPONEMOS DE PROPIEDADES Y NEGOCIOS
En Chile por intermedio de nuestros corresponsales en ese país disponemos de propiedades rurales y urbanas, industrias y negocios en general. Estamos en condiciones de atender su pedido, de acuerdo al tipo de inversión que Ud. quiera realizar.
INMOBILIARIA DE CUYO S.A.
COLON 227 - TELS. 240649 - 249116 - MENDOZA
30|11|F|31587|4|12-A

IMPORTANTE EMPRESA
Necesita Representante en Zonas
MENDOZA - SAN JUAN - SAN LUIS
REQUISITOS: Experiencia en ventas - Ramo: Bazar. Radicado en ciudad de Mendoza.
Escribir manuscrito a:
Sr. GERENTE DE VENTAS
Casilla de Correo 316
San Martín - Pcia. de Buenos Aires
4|12|F|32498|5|12

HAGA EL NEGOCIO DEL AÑO
para todos los años

concrete su compra ahora
y le mantenemos el precio
hasta el 24 de diciembre..!
adquiera ya su casa rodante
Anzorena 335 GC
tel. 227882.
ANDINA

HIERRO de CONSTRUCCION 4,2 al 25 Nervado $ 29,29 por kilo. Puesto en Mza.
ESTAÑO 1ª Calidad 33% - 40% y 50% $ 300 - Por kilo
ELECTRODOS 2,50 y 3,25 $ 151,32 por Kilo
FORTIN - PUNTA AZUL
MENCOR S.R.L. PATRICIAS MENDOCINAS 911. Mza. Frente al Dpto. Gral. de Policía.
3|12|F|32307|5|12

COMPRO
CHASIS - FRENOS A AIRE
DISPONGO $ 40.000.000 VIEJOS
RESTO A CORTO PLAZO - MENSUAL
Aristóbulo del Valle 183 - Teléfono 42528 - Rivadavia
4|12|F|32527|4|12

ORO Pago Mejor Precio
Joyería MALIBU
SEIKO - RENIS
Patricias Mendocinas 1519
(a 20 mts. de calle Las Heras)
29|11|C|844|8|12

AJIES SWEET BANANA - BERENJENAS
— VENDEMOS ALMACIGOS —
NOEL Y CIA. - TELEF. 14 - PALMIRA
4|12|F|32524|7|12|A

YESEROS
Oficiales
Presentarse en Obra:
Godoy Cruz y 25 de Mayo
Mendoza
4|12|F|32530|5|12

Centorbi Vende
Parral 250 Has. de alta producción c/Bga. grande, lista para elaborar. Fuerza, luz. Varias casas. Riego def., mucha agua. Buena inversión. - Teléfono 261630.
4|12|C|673|4|12

URGENTE
Necesito alquilar casa o Dpto. para empresa petrolera.
INMOBILIARIA GARIBALDI
Garibaldi 464 — Ciudad — Teléfono 243397
4|12|F|32532|4|12

SALON Avda. SAN MARTIN
Desocupado, a metros A.S.A. 330 metros. Total c/vivienda (edificación antigua) $ 295 millones. Recibo casita o galpón. Saldo contado - Teléfono 252343
4|12|C|231|4|12

Avisos Clasificados

(Viene de la Pág. anterior)

Compra y Venta de Automotores y Cubiertas

FIAT 600 1967, 66, motor 0 km. garantido, $ 45.000 y facilidades. Permutas. Perú 2950. Ciudad. 4|12|C|335|6|12

FALCON 1962, verde, impecable, $ 42.000 y facilidades, permutas, Perú 2950, ciudad. 4|12|C|335|6|12

GORDINI 66 vendo, Benavente 4457. Villa Nueva. Glén. Teléfono 261155. 3|12|F|32364|4|12

GORDINI 64 vendo. Benavente 4457. Villa Nueva. Glén. Teléfono 261155. 3|12|F|32362|4|12

GILERA 200, color naranja, preciosa, vendo total 35.000. Sáenz Peña 2025. Cerquita Plazoleta Barraquero. 4|12|C|180|4|12

GORDINI 1969, verde, motor rectificado, garantido, $ 48.000 y facilidades. Permutas. Perú 2950. Ciudad. 4|12|C|335|6|12

HERMOSO Jeep Ika 61, descapotado, recién pintado. Olegario V. Andrade 641. 4|12|C|339|4|12

JEEP 1962, chasis largo, carrozado, $ 40.000 y facilidades. Permutas. Perú 2950. Ciudad. 4|12|C|335|6|12

MOTO Gilera vendo, 0 km. cromada. Relojes, color roja, de lujo. Una joya. Ayacucho 183. Ciudad. 3|12|C|001|7|12

MOTONETA Vespa 1960, vendo mitad contado, saldo artículos varios, Jorge Calle 208, Ciudad. 4|12|C|315|4|12

N.S.U. Prinz 64 impecable. Ver en Castelli 717. Dorrego. 3|12|C|932|4|12

PARTICULAR vende Valiant I, motor 1975, impecable, facilidades. Santa Fe 129, Ciudad. 3|12|T|09523|4|12

PEUGEOT 403 61, 62; dos joyitas, $ 40.000 y facilidades, permutas, Perú 2950, ciudad. 4|12|C|335|6|12

RENAULT Gordini 68, impecable, vendo. - Juan B. Justo 361, Godoy Cruz. 3|12|C|918|5|12

RENAULT 4 L modelo 64, motor rectificado, vendo urgente, hasta el viernes. Barrio Jardín Luzuriaga, calle 32, Casa 2021. Luzuriaga. 3|12|C|873|4|12

RENAULT 6-70, Fiat 600-69, vendo. Rivadavia 25, Godoy Cruz. 3|12|F|30489|4|12

RURAL Rambler 67, vendo. Benavente 4457, Villa Nueva. Glén. Tel. 261155. 3|12|F|32368|4|12

R-6 - Mod. 70, flamante, particular vende contado. Recibo Fiat 600 - Gordini. Damián Hudson 758, Cdad. 4|12|C|201|4|12

RENAULT R-12, 0 Km., vendo, contado o permuto. Av. España 803, piso 6º, Mendoza. 4|12|F|32563|Pte.

ASTROJERO/motores Indenor, diesel, service especializado y/ en afinamientos de naftero. Cnel. Rodríguez 1059 Cdad. Tel. 255176. 4|12|C|264|7|12

RENAULT 1961-62-64, impecables, motores 0 km. $ 32.000 y facilidades. Permutas. Perú 2950. Ciudad. 4|12|C|335|6|12

RURAL Ford Falcon 1968, impecable $ 80.000 y facilidades, permutas, Perú 2950, Ciudad. 4|12|C|335|6|12

CASTROJERO 1967, una joya a toda prueba $ 100.000 y facilidades, permutas, Perú 2950, C. 4|12|C|335|6|12

R-6 1971, gris, una joya, pocos km. $ 60.000 y facilidades, permutas. Perú 2950, ciudad. 4|12|C|335|6|12

CASTROJERO 1961, cubiertas nuevas, muy bueno. Olegario Andrade 641. 4|12|C|339|4|12

¿TIENE AUTO? ¡Ahorre dinero! Aprenda a mantenerlo y efectuarle reparaciones de emergencia. Curso práctico para ambos sexos, sin límite de edad. Fundación E.A.G. Juan G. Godoy 969 (altura calle Dorrego al 500) Guaymallén. 28|11|C|458|4|12

TORINO 69. Remate Judicial. 5 diciembre 12 hs. Mitre esquina Montevideo. Motor desarmado Exhibido: José María Godoy 46. Las Heras. 1|12|F|31756|4|12

VENDO, permuto, Pick Up Fiat 1971 y Peugeot 1969. Rivadavia 25. Godoy Cruz. 3|12|F|30493|4|12

VENDO Rastrojero 1962 a toda prueba. Ituzaingó 2454. Ciudad. Teléf. 251406. 4|12|C|254|6|12

VENDO moto Zanella 175 c.c. modelo 1973. - 6 de Setiembre Nº 1344 - Las Heras. 4|12|C|170|5|12

VENDO Renault Dauphine o permuto por Gordini. Vendo Ford "A", chata, y auto Zunder, barato. Sáenz Peña 2025. Cerquita Plazoleta Barraquero. 4|12|C|180|4|12

VENDO camión Ford 600 mod. 61 con motor Bedford 66; Fargo mod. 60, motor Bedford 64, c/ volquete y gomas nuevas y un acoplado Pratti 3 ejes, engomado, c/carrocería. Independencia y Acceso Norte. Tel. 230237. 4|12|C|299|4|12

VENDO combinado Doverman stéreo o permuto por moto. Panamá 1855. Barrio Gomensoro. Guaymallén. 4|12|C|274|4|12

VENDO motor semi-armado Falcon, nuevo, 0 Km. y motor IKA 4 cilindros. Remedios Escalada 1160. Dgo. Gilén. 4|12|C|289|5|12

VALIANT III 1965, verde impecable, $ 48.000 y facilidades, permutas. Perú 2950, ciudad. 4|12|C|335|6|12

VENDO 4-L 1966 y 1965, facilidades, 25 de Mayo 2097. 4|12|C|335|6|12

VENDO Playmouth 37, original de fábrica, pintura y chapería nueva, $ 1.600.000 total. San Martín 317, Las Heras, Teléf. 253201. 4|12|C|335|6|12

4-S, VENDO Plan Banco, 10 cuotas. Mitad precio. Laprida 1635, G. Cruz. 4|12|C|60|4|12

4-L 1969, verde, impecable, pesos 45.000 y facilidades. Permutas. Perú 2950. Ciudad. 4|12|C|335|6|12

VENTAS VARIAS

A PRECIOS increíbles, estanterías Morwin, mostradores vitrinas. (Amplias facilidades). Alto S.R.L. San Martín 520, G. Cruz. Teléfono 220308 Mendoza. Agencia, Luján Balcarce 188. 19|9|F|92563|Pte.

A OFERTAS: Estanterías metálicas, mostradores carniceros, variedades en vitrinas, góndolas, exhibidores, bodeguitas, canastos, revisteros, escaleras metálicas, guardarropas, balanzas, sillas. Facilidades. - Petazzi Hnos. - Ituzaingó 2454. Tel. 251406. 4|12|C|240|4|12

A. TRAJES, vestidos, camas, colchones. San Lorenzo 1797. Barrio Sarmiento - Guaymallén. 2|12|C|562|8|12

A TELA sábanas, manteles, líquido 1.000 metros. Ocasión hoteles. Revendedor por piezas o metros. Alberdi 77, Ciudad. 3|12|C|012|4|12

ALMOHADONES, colchonetas para patio e interiores. Capezzone Hijos Tel. 290019. 4|11|C|139|4|12

ANTIGUEDADES vendo, compro, permuto, cama bronce, jarra, palangana, apliques, platos, aparadores, escritorios, etc. José F. Moreno 2050, C. 3|12|C|943|7|12

ATENCION vendo conservadora para 8 tachos de helados nuevas. Coronel Díaz 498, Las Heras. 3|12|T|09517|4|12

AHORRE $ compre en fábrica, ropería en general, venta por mayor y menor. Maipú 400, Mendoza. 4|12|C|129|5|12

BALANZAS abanico, armarios metálicos, juegos peluquería hombre, motores 1/4, mesones, mesas, escritorios, mostradores, radios-combinados, máquina coser, aparadores americanos, alacenas metálicas, artículos varios. Precios ocasión. Coronel Plaza 63, Ciudad. 4|12|C|318|4|12

BALANZAS, heladeras, estanterías nuevas, usadas Bianchi legítima Tel 251749 S Martín 2614 11|7|F|75073|Pte

BICICLETA nueva para dama, precio de costo. Patricias Mendocinas 724, Ciudad. 3|12|C|782|4|12

BIANCHI Legítima ,balanza, hornos, etc. Directo fábrica. Teléfono 243280. 4|12|F|32588|4|12

CORTINAS americanas, fabricación y colocación inmediata. T. 216489 - 220453. 2|12|C|743|4|1

COMPRESOR monofásico, 1½ H.P. Vendo o permuto por compresor más chico. Beltrán 1614, G. C. 3|12|C|776|4|12

CAR STEREO Aiko, como nuevo. Beltrán 1614, G. C. 3|11|C|776|4|12

DORMITORIOS, comedores, living, jardín; juegos muy bonitos. Espejos, cristales gigantes; elevadores voltaje; artículos varios. Precios ocasión. - Coronel Plaza 63. Ciudad. 4|12|C|318|4|12

ESTANTERIAS metálicas modulares, exhibidores. Financiación Fábrica 9 de Julio 1733 Teléfono 216535 2|1|F|20036|Pte

FABRICA mesada mármol reconstituido, por mayor y menor, amoblamientos metálicos cocina. Padre Vázquez 560, Gral. Gutiérrez. 25|11|F|29088|4|12

HELADERAS familiar, televisores, roperos, cómodas, toilettes, camas turcas, provenzal, americanas, cuchetas, etc. Mesas luz, vitrinas comedor, colchones, bicicletas, cocinas, lavarropas, calefones, ventiladores, baúles y toda clase artículos hogar, precios ocasión. Coronel Plaza 63 - Ciudad. 4|12|C|318|4|12

LEA TODO: Vendo Sulky llantas auto; Nivel mira jalones; Grupo electrógeno 24 V.; Tanque 2.000 litros p/gasoil Motor Case bombeo. Bombas profundidad 5 y 6 pulgadas. Calle Storni (ex Cobo) 201, S. José. 4|12|C|211|4|12

MUEBLES de cocina de lujo, mesadas todo tipo, piletas, cocinas, lavarropas, compre precios, facilidades. Alberdi 143. Mendoza. Tel 25731 7 8|11|C|318|7|12

MATERIALES demolición, zinc primera clavadura, alfajías, soleras, pisos machihembrados, baldosas, rejas, ladrillos, etc. Costanera 500. Guaymallén. 26|11|F|29315|11|12

MAQUINAS escribir 5.900, calcular 2.300, garantidas, veinte cuotas. Tel. 215964. 1|12|C|085|7|12

MOSAICOS primerísima calidad, $ 120 el metro, últimos días, ladrillones $ 290, ripio, arena. Corralón y Fábrica del Norte, Independencia 301. Tel. 255867, Las Heras. 3|12|C|054|4|12

PEKINES enano único, vendo. - Pueyrredón 408, Dorrego. 3|12|C|949|4|12

POR CAMBIO líquido banco carpintero 500; Puerta 30; Pileta lavar 300; Cama 500. Buenos Aires 170. 4|12|C|179|4|12

PORTONES 6.000, rejas 600 m2., puertas, ventanas, somos fabricantes. Corrientes 1160. Las Heras. 4|12|C|312|4|12

SINGER, Huqsvarna, Severbón, Kopp coser-bordar. Vendo. Contado. Clark 262. 3|12|C|912|7|12

SE VENDE heladera Siam Comercial. Tratar: Salta 2973, Ciudad. 4|12|C|233|4|12

SE VENDEN 2 bombas de perforación de 6 pulgadas, colocadas, finca Cremaschi. Ruta 40 a San Juan. Km. 29. Señor Gutiérrez. 4|12|F|32536|5|12

TELEVISOR Doverman impecable, $ 7.000. Della Santa 1339, Villa Hipódromo. 2|12|C|584|4|12

TELEVISOR Marshall nuevo 23", $ 7.500. - Combinado Stereo $ 7.500. Contado únicamente p. ausentarme. España 1235, P.B. 7. 3|12|F|32066|4|12

TELEVISORES modernos $ 690.000, $ 1.350.000. Combinados stereos $ 990.000, Heladeras. - Catamarca 552, Mendoza. 4|12|C|237|4|12

TELEVISORES y combinados, armamos a pedido, precios sin competencia. Consúltenos. Teléfono 253993. Ameghino 126. Ciudad. 4|12|T|9573|7|12

TELEVISOR $ 290.000, funcionando perfectamente y combinado $ 190.000, vendo. Salta 2942. Ciudad. 4|12|T|9565|4|12

TUBOS Philips y Columbia, para televisores, liquidamos, nuevos garantidos. - Teléfono 253993, Ameghino 126, Ciudad. 3|12|T|09514|7|12

URGENTE vendo soleras pinotea y rollizos usados. Corrientes 1160. Las Heras. 4|12|C|312|4|12

URGENTE vendo un modular semi nuevo. O'Brien 397, San José. 4|12|C|326|4|12

VENDO conservadora de helados, 3 tapas, marca "Piano". Casi nueva. Salta 672. Ciudad. 2|12|C|621|4|12

VENDO oberlock. San Martín Nº 2?:0, Ciudad. 3|12|C|994|4|12

VENDO heladera vitrina, cafetera profesional express, 3 bocas, carlitera doble horno. Andes Automotores. O'Brien y Alberdi, San José. 3|12|F|32338|6|12

VENDO máquinas de carpintería, garlopa, tupí, escopladora y cepilladora. Belgrano 1869, Godoy Cruz. 4|12|T|9560|7|12

VENDO heladeras familiares usadas, garantidas (permuto). 3 de Febrero 431, Las Heras, Tel. 230533. 4|12|C|209|10|7|12|D

VENDO palo viña y alambre usados. Francia 1047, Villa Hipódromo. 4|12|C|202|4|12

VENDO torno turbina (uso dental). Sáenz Peña 1782, Godoy Cruz. 4|12|C|196|4|12

VENDO compresor chico, Lisandro Moyano y Ortiz, Las Heras. 4|12|C|196|4|12

VENDO: Carpa Cacique. Tratar: Leopoldo Lugones 72, Ciudad. 4|12|C|163|4|12

VENDO varias vitrinas para mercería, oportunidad. San Martín 2071, Ciudad. 4|12|C|153|4|12

VENDO: Juego comedor, cama 2 y 1/2 plazas; escobero y campana de cocina en fórmica, nuevos, muy baratos. San Lorenzo 395, Mza. T. 246169. 4|12|C|225|4|13

VENDO juego maquinarias embutidos, picadora (130 mm.), llenadora, amasadora y compresor casi nuevas. Lavalle 2311. Cdad. 4|12|C|308|6|12

VENDO sierra sinfín 0,50 diámetro. Julio A. Roca 264 Cdad. 4|12|C|328|4|12

VENDO pileta lona-mar y bicicleta dama, flamante. 25 de Mayo 1984, Ciudad. 4|12|C|337|4|12

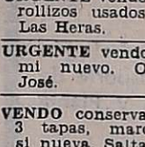

Compras Varias

A DOMICILIO vamos a comprar muebles y artefactos del hogar, herramientas, trabajo, instalaciones comerciales y toda clase artículos general. Pagamos los mejores precios, Consúltenos! Coronel Plaza 63, T. 214331, Cdad. Nota: recorte este aviso. 4|12|C|318|4|12

"S.A." AMITRANO - Martillero. Tel 247711 Aristides Villanueva 332 ofrezca muebles, antigüedades maquinarias, artículos generales Pagamos mejor. Anticipamos dinero 9|6|F|12224|Pte

A BENTURINO, Martillero Telef 248730 y 244335 Av Colón 669 Ofrezca muebles, antigüedades artículos de hogar Anticipo dinero 2|1|F|7828|Pte

A SELLA Martilleros Tel 247447 Tiburcio Benegas 776 ofrezca muebles artículos hogar máquinas usadas. - Dinero en el acto 11|2|F|36991|Pte

A TRAJES usados compro, toda ropa invierno, verano. Llame teléfono 252411. Alberdi 77 Castillo 20|11|C|596|5|12

A TRAJES, pulóveres, camisas, pantalones, vestidos, colchones; bicicletas. Teléf. 262324 - Guajardo. 2|12|C|563|5|12

A COPLADITO 3.000 kgs., 2 ejes, con baranda, compramos. Ofertas tel. 290645. 4|12|T|9564|4|12

COMPRO contado motores eléctricos, amoladores, compresores, soldadoras. Bobinados rápidos. San Martín 359 - Las Heras. 28|11|C|460|31|12

COMPRO maquinarias de carnicería en buen estado. Roca 865, Las Heras. 4|12|C|335|4|12

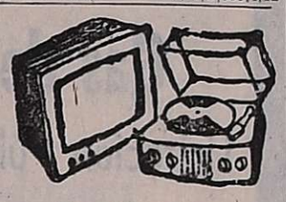

Combinados, Cambiadores y Televisores

CAMBIE el tubo de su televisor y páguelo a crédito Garibaldi 374 Teléfono 248066. 10|8|F|81631|Pte

ELECTROGAR TV repara televisores, combinado todas marcas. T. 255765. 4|12|T|09569|7|12

Ocupaciones Varias Pedidas

A OFICIAL compostura calzado, devirador, cosedor, moc. legítimo, armador. Rivadavia 258, Mza. 3|12|C|051|4|12

A. CUATRO señoritas práctica trabajo cotillón, de 8 a 9 horas, Jujuy 132, Dpto. 9, Mendoza. 3|12|T|4|12|AD

A. IMPORTANTE empresa incorpora a su equipo de asesores 6 personas, excelente remuneración. Se requiere buena presencia y facilidad de palabras. San Martín 811, 1er. piso, horario comercio. 4|12|C|195|4|12

A JUBILADO con registro de conductor, necesita fábrica de muebles. Arizu 245. G. Cruz. 4|12|T|9568|5|12-D

A JOVENES ambos sexos necesitamos para venta masiva. Tratar: P. Mendocinas 361, Godoy Cruz, 8 a 13 - 17 a 20. 4|12|C|332|4|12

CADETE se necesita, buena presencia, no mayor de 17 años, con amplias referencias y certificado o libreta de estudios. Presentarse jueves, de 8 a 10 hs. en San Luis 111, Mza. Sin estos requisitos favor de no presentarse. 4|12|F|32549|4|12

CORTADOR de carne necesito, presentarse en Doctor Moreno y Pellegrini, Las Heras. 4|12|C|335|4|12

DOY VIVIENDA y sueldo a Sra. para cuidar Sra. mayor presentarse con amplias referencias. Patricias Mendocinas 1824, Ciudad. 4|12|C|040|4|12

ELECTRICIDAD del Automóvil: Curso práctico - Fundación E.A.G. Juan G. Godoy 969 (altura calle Dorrego al 500), Guaymallén. 28|11|C|458|4|12

EL CHOLO necesita clavadores, cajones gaseosas, competentes. Lamadrid 300, Dorrego. 3|12|C|949|4|12

EMPLEADO para farmacia necesito medio día, con referencias. Personalmente. Honorio Barraquero 237, Godoy Cruz. 4|12|T|4|12

EMPRESA necesita persona con experiencia en construcción para dirección de obra. Presentarse en Galería López: Lavalle y G. Cruz. San José. De 8 a 12. 4|12|T|9566|4|12

EMPRESA necesita oficial o ayudante plomero, con experiencia. Presentarse de 8 a 12 en Galería López: Lavalle y Godoy Cruz. San José. 4|12|T|9566|4|12

ENFERMERA y mucama buena presencia, edad hasta 25 años, con referencias. Presentarse Colón 277, de 11 a 13. 4|12|C|284|4|12

NECESITO oficiales y medio oficiales competentes muebleros Pescadores 1147, Mza. 25|11|C|799|800|4|12|A.

NO IMPORTA su edad. Curso práctico Máquinas, Herramientas le permitirá ingresar a taller metalúrgico industria o independizarse. Fundación E.A.G. Juan C. Godoy 969 (altura Dorrego al 500), Guaymallén). 28|11|C|458|4|12

NECESITO manicura competente peluquería. La Navaja de Oro. Espejo 42, Cdad. 4|12|C|189|5|12

NECESITO obreros para trabajar chacra. Presentarse con ropa de trabajo. Rioja 1013, Mendoza. 6|12|C|253|4|12

NECESITO chicas para whiskería y show en San Rafael. Tratar: Leguizamón 247. G. Cruz, de 20 horas a 22 horas. 4|12|C|203|6|12

OBREROS necesitamos, no extranjeros, 30-40 años. Patricias Mendocinas 1089. 4|12|T|9364|6|12

OBREROS construcción necesito. Castellanos 1019. Dorrego. Teléfono 243992. 4|12|F|32585|4|12

PULIDOR pisos madera necesito, competente. Salta 1448, Mza. 4|12|F|32480|4|12

PERSONA buena presencia con moto necesitamos. Puede ser medio día. Mayor de edad. Estudios secundarios. Concurrir personalmente. Lamadrid 469, Mendoza, 8 a 12 y 16 a 20. 4|12|C|165|4|12

SE NECESITAN dos señoritas, buena presencia para dis-jockey, presentarse Bongo Club, después de las 22 hs. Sarmiento 244, Cdad. 4|12|C|229|4|12

SE NECESITAN chicos o jovencitos para venta de helados Laponia. Carril Nacional 6540, Rodeo de la Cruz. 4|12|C|162|4|12

SE NECESITAN ayudantes de máquinas, Aserradero "El Gringo", Independencia 1562, Las Heras. 3|12|C|160|4|12|AD

VENDEDORES pan dulce con vehículo, muy buen margen y calidad Hora comercio. Dorrego 1106 3|12|C|908|4|12

VENDEDORAS para venta domiciliaria. Concurrir horario de 8 a 12 hoy únicamente. Provincia del Chaco 3382, Bº Vialidad. 4|12|C|065|4|12

OFRECIDAS

ALQUILO auto remisse moderno adornado. Ingrid Novias. Teléfonos 214353 - 218991. 4|12|C|054|4|12

Tenga en su camión
EL PODER ECONOMICO
el ultranuevo
BEDFORD 350 H
el motor de un gran negocio para usted!
MOTORES COMPLETOS, CON COMPRESOR
CON DEPRESOR
DIESEL

ENTREGA INMEDIATA
FACILIDADES
DISPONEMOS STOCK SEMIARMADOS.
CARLOS LUJAN WILLIAMS S. A.
Necochea 420/76 - Tel. 254200 - Mendoza
CONCESIONARIO OFICIAL DE G.M. ARG. S.A.

CONTABILIDADES, sueldos, impuestos, auditorías, título universitario. Tel. 262637, de 19 a 22 horas. 2|12|C|659|6|12

CONTABILIDADES en general llevo en mi domicilio. Llamar teléfono 226871. 4|12|C|898|4|12

SE CUIDAN sus niños por todo el día ó ½ día, en Don Bosco 476, Dpto. 8, Ciudad. 3|12|C|964|4|12

SE OFRECE chofer para taxi de 14 hs. en adelante. Maipú 1965, Gilén. 3|12|F|32358|4|12

Ofrecidos Varios

EMPRESA CIPOLLETTI
DESTAPAR CLOACAS
Teléfono 260570 - 261695
A destapar cloacas, desagües, plomería, gas, instalaciones de calefones, destape instantáneo con equipo moderno, de cañerías de agua caliente. 4|12|C|290|6|12

EMPRESA GODOY CRUZ
DESTAPAR CLOACAS
DE URGENCIA
Teléfono 244064
Atiendo: Luján, Maipú, Chacras de Coria. Destapo cañerías de agua caliente con equipos modernos. Plomería, limpieza de calefones y cocinas. 4|12|C|240|4|12

EMPRESA NUEVA YORK
A DESTAPAR CLOACAS
Teléfono 246529
Reparo y limpio calefones en el día; sopleteo de cañerías de agua caliente; instalaciones estufas. 4|12|C|240|4|12

"ENRRI SERVICE"
DESTAPES DE CLOACAS
DE URGENCIA
Teléfono 230680
Plomería, sopleteo de cañerías de agua caliente con equipos modernos. - Limpieza de calefones. 4|12|C|240|4|12

A DESTAPAR cloacas desagües calefones gas, plomería. "Trabajos garantidos". Tel 250617 3|10|F|39365|Pte.

A PLOMI GAS Service urgente calefones, cocinas - plomería y gas en general. Instalaciones. T. 230777. 28|11|C|508|5|12

A DESAGOTE de pozos y cámaras sépticas destape cañerías. "La Higiénica". Brandsen 1344 - Dorrego. Teléfono 291126. 28|11|C|561|28|12

A HELADERAS, lavarropas, termocalefones, reparaciones, garantidas. Cayetano Silva 2938, Teléfono 250471. 29|11|C|967|28|12

A BUEN PLOMERO, gasista, económico. Visitas gratis. Cañerías, calefones, destapes. Tel. 216085. 30|11|C|93|6|12

A DESAGOTE pozo, cámaras séptica, destapes cloacales, cañería en general, servicio rápido. La Moderna. Tel. 243865. 1|12|C|418|24|12

A IMPERMEABILIZACION integral de techos, una capa velo vidrio, tres capas impermeabilizante. Terminación aluminio. Garantía, financiación. Precio accesible. Tel. 260089. 2|12|C|672|5|12

A - PLOMERO, gasista; calefones, lavarropas, cañerías; precios razonables. Atención inmediata. Teléfono 246434. 1|12|C|392|6|12

A DESTAPAR cloacas, cañerías, calefones, plomería Teléfono 242948. - Juan B. Justo 564, Godoy Cruz. 4|12|C|263|4|12

A. SERVICE domiciliario, lavarropas, calefones, cocinas, plomería. Rioja 355. 4|12|C|285|4|12

A DOMICILIO reparamos heladeras familiares, comerciales, lavarropas asesoramiento gratis. 260136 1|10|F|99848|Pte

A DESAGOTE pozos, cámaras sépticas, limpieza cañerías. UNIMEV Teléfono 261743. 16|10|F|99829|Pte

A ARREGLO, plomería destape cañería cloacales, colocación artefactos sanitarios, gas, T. 224050 20|11|C|522|9|12

A DESTAPAR cañerías, cloacas, agua, plomero arreglo calefón gas. Tel. 223449. 18|11|C|018|7|12

A DOMICILIO se ofrece plomero. Servicio rápido. Teléfs. 220322 - 259929. 1|12|C|381|5|12

A DOMICILIO: servicio mecánico para artefactos hogar. Responsabilidad empresaria. Teléfono 256683, (horario comercio). 3|12|F|32342|5|12

A - TECHOS: para impermeabilizarlos llame a techos España, garantía. Teléfono 259168. 3|12|C|054|9|12

A AIRE acondicionado, heladeras reparamos, servicio en el día. T. 241296. 3|12|T|09535|6|12

A MAQUINAS de coser arreglos garantizados, taller integral, visitas domiciliarias. - Lamadrid 430, Tel. 249178. 4|12|C|177|10|12

A. ELECTRICIDAD, reparaciones, instalaciones, generales, service permanente. Tel. 250958. 4|12|C|217|5|12

A DOMICILIO arreglo inodoros, bidet, flotantes, filtraciones y calefones cualquier tipo. Teléf. 261593. 4|12|C|278|4|12

ARREGLOS general de puertas y cerraduras en ventanas portones y camas en el día. Teléfono 248493. Olegario Andrade 815. Ciudad. 2|12|T|09466|6|12

ALBAÑILERIA: general. Impermeabilización de techos, garantidos. Trabajos urgenes. Teléfono 226045. 13|12|C|978|14|12

ALBAÑIL: techos, trabajos generales d|albañilería. Trabajos d| urgencia. Tel. 250571. 4|12|C|321|4|12

CIELORRASOS pre moldeados de yeso rápida colocación, económicos, garantidos, créditos. Teléfono 248874. 2|12|C|619|15|12

COLCHONERO domicilio lana, pullman Arreglamos camas, estiramos elásticos, cotín. - Teléfono 258860 13|11|C|728|12|12

CIELORRASO - Telgopor, pintura, empapelado, impermeabilización techos, albañilería - mosaicos - azulejos - seriedad - Tel. 248539. 30|11|C|206|6|12

CERRADURAS, arreglo, coloco, voy domicilio. Servicio rápido. Teléfono 245012. 1|12|C|417|5|12

COLCHONERO, arreglo colchones Pullman y de lana. Tel. 218939 2|12|C|664|4|12

DESAGOTE de pozos y cámaras sépticas. Tel. 293241. 4|12|C|101|10|12

"ELECTRICISTAS" con matrícula. Tel. 240058. 21|11|C|269|4|12

EX MECANICO Singer: Arreglo máquinas coser. Teléf. 240350. Godoy Cruz 6235. Guaymallén. 1|12|C|340|7|12

ELECTRICIDAD trabajos generales. Instalaciones disyuntores Thomson, teléfonos 251022 - 244265. Proteg. 2|12|C|651|6|12

EMPRESA de pintura, precios módicos, rapidez y seriedad. Tel. 256348. 4|12|C|172|8|12

EMPRESA constructora necesita 5 oficiales albañiles. Federico Moreno 1644, Ciuadd. 4|12|C|152|4|12

IMPERMEBILIZAMOS terrazas, tejas, cinc, cielorrasos telgopor, pintura, garantía. Financiación. Tel. 254473. 3|12|C|948|5|12

IMPERMEABILIZO techos. Velo de vidrio, pintura aluminio. Garantía. Facilidades. Arias Tel. 220637. 1|12|C|388|5|12

LUSTRO, encolo, tapizo, retapizo, reacondiciono muebles; precios, rapidez. Teléf. 262099. 4|12|C|335|8|12

PINTAMOS, Revestimiento texturado con Revear Rakoton para interiores, exteriores, papeles pintados vinílicos, venta y colocación. Primera empresa Argentina de decoración y pintado. Sr. Héctor Martínez. Montevideo 740. Tel. 244802. 3|12|C|888|9|12

PINTURA, empapelado, refacciones en general - Tel. 227964 - Sr. Paludi. 30|11|C|195|6|10

SE LUSTRAN muebles. Derqui 1346, G. Cruz. 224851. 4|12|C|088|5|12

Educacionales

A ALUMNOS secundarios preparamos individualmente. San Martín 276, Ciudad 246172. 23|11|C|395|12|12

INGLES - Castellano, profesora prepara alumnos. Ferroviarios Argentinos 717. Ciudad. 3|12|C|790|5|12

LICENCIADO en matemática prepara alumnos secundarios, universitarios, $ 50 la hora. Jujuy 307 Tel. 256202, horario farmacia. 29|11|C|793|5|12

Academias

A DOMICILIO, guitarra, curso verano, cualquier edad. 247363. 29|11|C|908|30|12

Labores Femeninas

A. ¡AQUI!!! esta su solución: Confeccionamos vestidos en 24 hs. Ventas mayor - menor. Boutique Aries - Local 31. Galería Plazza. 2|12|F|31876|5|12

CORTINADOS de tela. Impecable terminación, garantía. Persianas americanas. T. 256584. 1,22|C|435|5|12

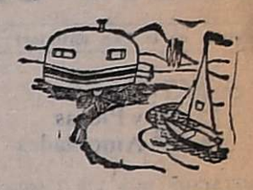

CASAS RODANTES Y EMBARCACIONES

"AMERICANA" casas rodantes. - Equipadas con baño químico, transformador, batería, bomba de agua eléctrica, cocina con horno heladera, calefón, etc., Expone y vende: Pecas Automotores Buenos Aires 344. Mendoza. Tel. 217830. 3|12|F|32393|31|12

BOTE pescador: c/motor Zanella 14 HP. y trailer. Contado y facilidades. Perito Moreno 600, Godoy Cruz. 4|11|C|250|4|11

CASA rodante seis cuchetas, cuatro ruedas, con balancín, excelente estado, única en su tipo. Vendo. Contado y facilidades. Mitre 685. Mendoza. 3|12|T|09515|4|12

CASA rodante montada sobre chasis Dodge 200 diesel, nueva, vendo. O'Brien 608 ó 663, San José. 4|12|C|286|6|12

REACONDICIONAMOS casas rodantes en el acto. Corrientes 1160, Las Heras. 4|12|C|312|4|12

TRAILER "ANAHI" Representante zona Cuyo: Jardín del Automóvil San Martín 1955, Godoy Cruz. Mza. Tel. 290078 - 2448402 y 248279. 18|10|F|99942|Pte

VENDO casilla rodante, $ 45.000. Saavedra 310. San José. Gilén. 2|12|C|587|4|12

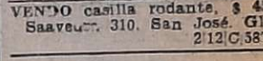

TURISMO

CHACRAS de Coria alquilo en temporada por quincena o mes habitaciones amobladas o baño privado, jardín, pileta, a personas mayores honorables Teléfono 960120. 4|12|C|258|6|12

NECOCHEA, a metros del mar Hotel Internacional, residencial, diciembre $ 200, cocheras gratis. Calle 81, Nº 232, T.E. 4537. 2|12|F|32169|31|12

VIÑA DEL MAR, Residencial "Negros", pleno centro, ofrece confortables habitaciones $ 50 diarios, dos personas. Tras la Viña 417. 30|11|F|31614|12|12

ORO
COMPRAMOS
Supero Cualquier Oferta
24 K. - 18 K. de $ 700
hasta 350 pesos
9 DE JULIO 1455 - OF. 3
(Frente Arteta)
3|12|C|973|6|12

OPERADORA AUDIT 402
SE REQUIERE:
Experiencia y conocimientos administrativos
PRESENTARSE CON ANTECEDENTES A:
Organización Yañez - Rivadavia 85 - De 18.30 a 20.30
4|12|C|317|4|12

VENDO DEPOSITO
— CON TELEFONO —
483 m2 con galpón de zinc, ubicado en Entre Ríos 246 Ciudad. - Tratar Espejo 85 - Teléfono 250578.
4|12|F|32468|4|12

HIERRO DE CONSTRUCCION Nº 4,2 al 25
RIPIO - ARENA - CEMENTO - CAL - YESO
LADRILLONES SUPER LOSA "SAN JOSE"
Corralón Avenida SAN MARTIN 145 - LAS HERAS — TELEFONO 216980 —
2|12|C|753|8|12

ESPINOSA
decoraciones
- Alfombramiento pared a pared
- Piso plástico
- Piso cerámico

SALTA 792, G. CRUZ
TELEFONO 225571
4|12|F|32467|4|12

COMPRO BUENA FINCA
ZONA ESTE - VISEDOS O PARRALES
DISPONGO FUERTE CONTADO - SALDO CORTO PLAZO
CASA MUNELLO OFIC. SALTA 1242 | CIUDAD TELEFONO 216702
3|12|F|32201|4|12

RECORTE ESTE AVISO UNICO
¡Y déle a vivir no más! SU JUBILACION TRAMITAMOS con dinamismo Consúltenos urgente. Lunes a viernes, 17 a 20 horas. GARIBALDI 118 - PISO 2º - LOCAL 2 - MENDOZA
29|11|C|628|5|12

VENDEMOS OPEL 1975 (CHOCADO)
Ver: Vicente Zapata 161 - Dorrego. Ofertas por escrito: COMPAÑIA DE SEGURO DEL INTERIOR
Avda. España 1241 — Ciudad
4|12|T|9562|4|12

ORO
Compramos Mejor Precio
A PARTICULARES Y COMERCIANTES
GALERIA TONSA - LOCAL A-14
10|11|F|25526 Pte

Compro Balancín
de 20 a 50 Toneladas, Automático
en buen funcionamiento
LLAMAR TEL. 290710
4|12|C|298|4|12

Livings Modernos
DISEÑOS EXCLUSIVOS
LIQUIDAMOS A MENOS DEL COSTO POR CAMBIO DE RAMO
BELGRANO 1869 - GODOY CRUZ
2|12|T|9464|4|12

Fábrica de Carteras y Bolsos
Modelos Exclusivos de Temporada
Exposición y Ventas:
BELGRANO 1869 - GODOY CRUZ
3|12|T|09513|5|12

CARLOS PAZ
Alquilo departamento 6 personas, c/piscina. $ 950 diarios. Tratar en: Cussan - Necochea 40. Local 2 - Teléfono 214049.
3|12|F|32333|16|12|A

ALMACIGOS DE TOMATE - Cantidad
Entrega Inmediata - Semilla seleccionada del INTA, Perita y Platense. Tratar: SAN MARTIN SUR 1055 - G. Cruz y SAN MARTIN 861 - LUJAN.
2|12|F|30448|5|12

CUERO
Prendas para ambos sexos. Calidad exportación. Precios de fábrica. Boulogne Sur Mer 1677. Ciudad. Mza. T. E. 230377. Inclusive sábado y ½ domingo.
2|12|C|570|15|12

VENDO TIMBALETAS CAF Y BATERIA REX
BURGOS 527 - LAS HERAS MENDOZA
BAR "LA TERMINAL"
4|12|C|159|4|12

ANTILOPE
CASAS RODANTES
3 - 4 - 5 CUCHETAS
— ULTIMAS UNIDADES —
BIRITOS 595 — GODOY CRUZ
4|12|C|188|6|12

ALMACIGO TOMATE
Variedad ROSSOL - VENDO
Tiburcio Benegas 2228 - Mza.
Teléfono 254578
4|12|C|204|4|12

CHAPAS Galvanizadas
MOTORES Eléctricos
MOTORES Lombardini-Ciasa
Grupos electrógenos y marinos
HIERRO Para la construcción 4,2 6, 8 y 10
MAGIC
PRECIOS ESPECIALES A EMPRESAS CONSTRUCTORAS Y REVENDEDORES
SOMECA s.a. SOCIEDAD MENDOCINA DE CALES Y AFINES
Urquiza 357 MZA. Teléf. 250158

ORO
$ 700 O.F. POLIZAS - PLATA MONEDAS
NECOCHEA 62 — LOCAL 11
Asociado a COVEMPA
1|12|C|403|6|12

TAXI-FLET CUYO
PARAGUAY 2920
TEL. 230128 - CIUDAD

BOLSAS POLIETILENO
CONFECCIONO
TODOS LOS TAMAÑOS
SAENZ PEÑA 1645 GODOY CRUZ
4|12|C|199|4|12

VISITADOR MEDICO
Zona San Juan - La Rioja. Carnet profesional. Amplia experiencia. movilidad. Res dencia ciudad de San Juan. Presentarse: Sr. M. C. - Hotel Nogaró - Días viernes 5 y sábado 6 todo el día.
4|12|C|154|5|12

VENDO Cámara Frigorífica
Koh I. NOR, bajo licencia de Kyrson Warren, Atlanta USA
2,30 x 2,30. - San Martín 1046
TELEFONO 292112
4|12|C|255|4|12

VENDO MOTO B.M.W. 500
MOTOR 0 KM.
SAN JUAN 1359
Horario de comercio
3|12|C|920|921|4|12|D

COMPRO MUEBLES
COMPRO O ANTICIPO DINERO POR SUS MUEBLES Y VARIOS
REMATAMOS ESTE DOMINGO
T. BENEGAS 776 TELEFONO 247447 REMATES SELLA
1|12|F|31735|4|12

ORO COMPRO
A comerciante y particulares. Pago mejor oferta - Reserva absoluta. SAN MARTIN 1027 - LOCAL 70 GALERIA PIAZZA - MENDOZA
2|12|C|694|5|12

VENDO FURGON TERMICO
Modelo 1971, 1 eje, 9½ metros de largo. Ver y tratar: Montecuyo S.R.L. - Carril Nacional 5290 — Rodeo de la Cruz
4|12|T|9575|5|12

Avisos Clasificados

(Viene de la Pág. anterior)

Pensión y Piezas Amobladas

HABITACION para 1 ó 2 señoritas honorables. Buenos Aires 225 planta baja.
4|12|T|09576|5|12

PENSION económica en casa de familia para señora o señorita. Mitre 2632. Ciudad.
3|12|C|752|4|12

RESIDENCIAL: ofrece hospedaje económico a turistas y mensuales. - Julio Leónidas Aguirre 413. - Teléfono 252031.
3|12|C|910|9|12

RESIDENCIAL dispone habitaciones para caballeros y señoritas, ambiente familiar. - Santiago del Estero 164 - Tel. 230762.
3|12|C|913|5|12

SEÑORITA de buena familia sola, desea pieza amoblada en casa respetable. Avellaneda 265, Ciudad, Tel. 252763.
4|12|C|220|4|12

y Cambios Arriendos

A PROPIETARIOS que desean alquilar por poco tiempo, recuperando su propiedad desocupada, emplean nuestro servicio. Además, aunque el inquilino no pagare usted igualmente cobra. Consúltenos gratuitamente. José Federico Moreno, ex director de la Cámara de Alquileres. San Lorenzo 332, Teléfono 249745.
4|12|F|32416|4|12

A/DUEÑO necesito alquilar un año, casa $ 12.000 mensuales, dos garantes, corta familia; depósito. Provivienda - Perú 1214. Teléfs. 218277 - 255813.
4|12|C|272|4|12

A $ 13.000, ciudad, 4ta. galpón nuevo 270 metros, cerrado, oficina, cocina, Provivienda. Perú 1214.
4|12|C|272|4|12

A $ 15.000, salón, sótano, galpón y teléfono, 9 de Julio, ciudad. Provivienda. Perú 1214.
4|12|C|272|4|12

A $ 5.000, galpón 300 metros, una habitación, carril Cervantes, Carrodilla. Provivienda - Perú Nº 1214.
4|12|C|272|4|12

A $ 9.000: Chalet estrenar, 6ta. l|comedor, 3 dormitorios, d|servicio, patio, cochera. - Provivienda - Perú - 1214.
4|12|C|272|4|12

A $ 13.000, departamento ½ cuadra plaza San Martín; céntrico, liv.-comedor, 3 dormitorios, cocina, d|servicio. Provivienda. Perú 1214.
4|12|C|272|4|12

A $ 14.000 alquilo casa en zona céntrica, 4 dormitorios y dependencias. Inmobiliaria Garibaldi. Garibaldi 464 Ciudad. T. 243397.
4|12|F|32541|4|12

A $ 12.000 departamento a estrenar, 3 dormitorios, frontal, dependencia de servicio. Inmobiliaria Garibaldi. Garibaldi 464 Ciudad. Tel. 243397.
4|12|F|32540|4|12

A. LIMA SUAREZ alquila casa amoblada por 3 meses, 2 dormitorios, living ccomedor, garaje, patio, $ 15.000. P. Mendocinas 1427.
4|12F|32608|4|12

A. LIMA SUAREZ alquila oficinas 3 ambientes, 3 baños, Tel. $ 15.000. P. Mendocinas 1427.
4|12|F|32609|4|12

A. LIMA SUAREZ alquila local céntrico planta baja. $ 15.000. P. Mendocinas 1427.
4|12 F|32610|4|12

A. LIMA SUAREZ alquila casa antisísmica en Bº Aeronáutico, 2 dormitorios, liv. comedor, patio jardín $ 7.000, P. Mendocinas 1427.
4|12|F|32611|4|12

ALQUILO casa pago máximo 300.000 m|n. Tiburcio Benegas Nº 1431. Ciudad.
31|12|C|876|4|12|D

ALQUILER desea gerente importante empresa, casa o departamento categoría, Garantía satisfacción. - Llamar teléfono 259249 - 214573.
3|12|T|9529|6|12

ALQUILO a personas mayores departamento 2 ambientes, excelente ubicación, Tel. 222287.
3|12|T|9547|4|12

ALQUILO departamento s|Colón. l|comedor, 2 dormitorios, d|servicio. Mensuales: T|m$n. 800.000. Godoy y Pelaia. - Gutiérrez 585. Tel. 258543 - 251597.
4|12|F|32497|4|12

ALQUILO casa chica pago $ 5.000 mensuales. Tratar L. Alem 172 Cdad.
4|12|C|269|5|12

CIUDAD de San Martín, peinador busca alquilar peluquería damas, salón para instalar asocio o transfiero. Llamar 262850.
3|12|C|183|184|4|12|A|D

DUEÑA vende o alquila casa Chacras de Coria. Alem 63.
2|12|C|590|6|12

DEPARTAMENTO centro alquilo $ 1.200.000. Tel. 253024.
3|12|C|890|5|12

DESEO alquilar casa céntrica para resturante, amplia garantía, acepto comisionista. Tel. 251495.
4|12|C|222|6|12

DEPARTAMENTO pleno centro, 2 dormitorios, $ 1.800.000. Garibaldi 7 - 6º piso. Of. 9. Teléfono 290071.
4|11|C|270|5|11

EMPRESA petrolera necesita alquilar casa o Dpto. sintermediarios, Teléf. 253853.
3|12|F|32328|5|12

HOMBRE solo jubilado necesita alquilar departamento cuatro ambientes, buena garantía, T. 222120.
4|12|C|212|4|12

LOCAL 250 m2, centralísimo c|teléfono, escritorio, 2 baños, entrepiso, vidriera, fuerza. Pedro Vargas 595. T. 247693.
4|12|F|32613|4|12

NECESITO alquilar departamento dos ambientes, con amplias garantías Teléfono 222491
3|12|C|918|5|12

SOBRE General Paz, casi 9 de Julio, alquilo lindo departamento amoblado, 2 dormitorios, personas mayores, $ 12.000. Tratar: Granaderos 1519, Ciudad.
4|12|C|313|4|12

Servicio Doméstico Pedidos

A EMPLEADAS necesito; buenos sueldos. Agencia España 1683. Tel. 259168.
1|12|C|111|5|12

A EMPLEADA necesito, sin retiro. San Juan 1238. 6º piso. Depto. 30
4|12|C|324|5|12

A. EMPLEADAS con|sin retiro hasta 300.000. Morón 284. Teléfono 291104.
1|12|C|730|5|12

A MUY buen sueldo necesito empleada cama adentro. Tratar: teléfono 248776, Monseñor Verdaguer 468, Ciudad.
4|12|C|168|7|12

A MATRIMONIO sin hijos se necesita para caseros, él jardinero, ella cocinera, durante verano. Tratar: Sarmiento 38, 2º Piso, Mendoza.
4|12|T|9551|4|12

A EMPLEADA cama adentro con recomendación, para matrimonio solo, ofresco buen sueldo. San Martín 1269, 3º P., Dpto. A
4|12|C|042|4|12

A EMPLEADA competente medio día o cama adentro, con recomendación. Boulogne Sur Mer 1435, Ciudad.
4|12|T|9561|4|12

A NECESITO emplada s|doméstico, cama adentro, sueldo excelente. San Martín 1003, Godoy Cruz esq. Hopital Español, Tel. 221383, de 8 a 10 y de 14 a 20 horas.
4|12|C|226|4|12

A CHICA quehaceres sencillos necesito, buen sueldo. - General Paz 173, 2º Piso.
4|12|T|9552|4|12

A EMPLEADAS con retiro, A. Villanueva 396, ciudad, micros 6, 8, 9 y 16, troley Parque.
4|12|C|319|4|12

A EMPLEADA limpieza necesito. Hay otra, cama adentro. Tratar: Mitre 1465, Ciudad.
4|12|C|325|4|12

A EMPLEADA entienda algo cocina y otra mucama de consultorio, sueldo 170.000 - 200.000 T. 227791.
4|12|T|09577|4|12

A EMPLEADA cama adentro sin lavado ni planchado, sueldo pesos 260.000. Referencias. Agustín Alvarez 436.
4|12|T|09574|4|12

A EMPLEADA argentina necesito, medio día, con recomendación. Buen sueldo. Agustín Alvarez 553, Ciudad.
4|12|C|279|4|12

EMPLEADA con referencias. Sueldo $ 200.000. Sargento Cabral 706 Ciudad.
2|12|C|640|4|12

EMPLEADA doméstica ½ día. - Leónidas Aguirre 52 - Dpto. 2. De 17 a 19 hs. Con referencias.
3|12|C|926|4|12

EMPLEADA servicio doméstico, para atender señorita sola, tardes libres. España 743, 2º Piso, Dto. 2.
3|12|C|879|4|12

EMPLEADA hasta 18 horas, Pablo Iglesias 2458, Godoy Cruz, línea 8.
4|12|T|9555|5|12

EMPLEADA medio día, buen sueldo. Tratar de 17 a 21. Tucumán 666, Ciudad.
4|12|T|9558|4|12

EMPLEADA preferentemente cama adentro, habitación y baño nuevo con agua caliente, personas mayores. Clarck 272, Ciudad, micro 17 a la puerta, 6, 8, 9, 16 y trole Parque a una cuadra. Tel. 292097.
4|12|C|171|4|12

EMPLEADA 4 veces por semana ½ día. Sarmiento 49. Piso 2º, Dpto. C.
4|12|F|32464|4|12

EMPLEADA doméstica de 8 a 17 horas. Avda. España 1148, 6º Piso "B", Mendoza.
4|12|C|208|4|12

EMPLEADA con|sin retiro, referencias, m$n 215.000. Tratar de 16 a 18 horas. Martínez de Rosas 832.
4|12|C|223|5|12

EMPLEADA para limpieza. Sarmiento 60. 5º A.
4|12|C|320|4|12

EMPLEADA doméstica ½ día. Tratar de tarde. Colón 159, 1º piso, G. Cruz.
4|12|T|09567|5|12

EMPLEADA responsable necesito Bandera de los Andes 5080, Villa Nueva.
4|12|F|32553|4|12

MUCAMO comedor con registro automotor, cama adentro, sueldo inicial 220.000 m|n. Referencias comprobables. Gutiérrez 361.
4|12|T|9553|4|12

MUCAMA por medio día, necesito con recomendaciones, tratar de 14 a 20 hs. en Julio A. Roca 380. Ciudad, Mza.
3|12|C|778|4|12

NECESITO empleada doméstica, caama adentro, buen sueldo. - Teléfono 291742.
2|12|T|9478|4|12

NECESITO empleada cama adentro. Calle Santos Dumond 728, Godoy Cruz, Bº Bancario, M:-ero 3.
3|12|T|09527|4|12

NECESITO empleada con retiro de 14 a 20 hs. Bandera de los Andes 1198, San José.
3|12|C|882|4|12

NECESITO empleada todo el día Edad mínima 35 años. Benielli 2149, Mendoza.
4|12|C|198|4|12

NECESITO emplada servicio doméstico, cama adentro, buen sueldo, Colón 784, Godoy Cruz, Tel. 222057.
4|12|C|100|4|12

NECESITO señora o señorita para atender persona mayor y enferma, en San Martín, con referencias. Llamar T. 252382.
4|12|C|227|4|12

NECESITO empleada servicio doméstico, cama adentro o con retiro, sueldo $ 220.000. - San Martín 865, Godoy Cruz.
4|12|C|63|4|12

NECESITO empleada horario corrido o cama adentro. Avda. España 3356, Ciudad.
4|12|C|62|6|12

NECESITO mucama para Tupungato, 3 meses, buen sueldo. - Rivadavia 420 - 3er. Piso, Mendoza.
4|12|C|262|4|12

NECESITO empleadas, altos sueldos, $ 300.000. Tel. 292497.
4|12|C|307|4|12

NECESITO empleada, cama adentro, buen sueldo, referencias. San Martín 1035. 6º piso-24.
4|12|C|330|4|12

NECESITO empleada cama adentro cocina sencilla, sueldo inicial $ 200.000 sin lavado ni planchado. Olegario Andrade 448 Cdad.
4|12|T|09570|4|12

SEÑORA necesito para lavado y planchado por semana. Isabel la Católica 147, Bº Bombal, micro 4.
4|12|T|9548|4|12

URGENTE necesito empleada, cama adentro, sueldo, $ 250.000. Pedro B. Palacios 944. Ciudad, frente túnel Terminal.
2|12|T|09486|4|12

OFRECIDOS

A MORON 284 solicite empleadas seleccionadas y garantizadas. - T. 291104.
1|12|C|730|5|12

A EMPLEADAS seleccionadas. Agencia España. Seriedad, garantía. Tel. 259168.
1|12|C|111|6|12

SEÑORA chico grande cama adentro. Otra medio día u horas. 247364.
4|12|C|201|4|12

SEÑORA. Bombal ofrece 3 empleadas competentes. Tel. 292497.
4|12|C|307|4|12

VARIOS

SE ALQUILAN sillas tapizadas, buen precio, Clarck 272, Ciudad, Tel. 292097.
4|12|C|171|4|12

LICITACIONES

MINISTERIO DE ECONOMIA
Corporación de Empresas Nacionales
Gas del Estado
Licitación Pública Nº 25/75

Llámase a Licitación por la "Impresión y Provisión de Formularios Contínuos".

Apertura: 29 de Diciembre de 1975 a las 10 hs.

Valor del Pliego: $ 20.-

Adquisición de Pliegos y Carpetas de Muestras en Oficinas de Compras, sita en calles Las Tipas y Sgo. del Estero, G. Cruz, Mendoza, en horario de 7 a 13 horas, los días hábiles de lunes a viernes.

4|12|F|32444|5|12

MINISTERIO DE ECONOMIA
Corporación de Empresas Nacionales
YACIMIENTOS PETROLIFEROS FISCALES
Destilería Luján de Cuyo
LICITACION PUBLICA Nº 70 - 207

Llámase a licitación pública para la: REPARACION CILINDRO DE COMPRESOR.
Apertura: 18 de diciembre de 1975, a las 9 hs., en Y. P. F., Destilería Luján de Cuyo.
Pliegos: Administración Destilería Luján de Cuyo (Compras y Contrataciones), en días hábiles de lunes a viernes, de 8 a 12 horas.
Valor del pliego: Doscientos pesos ($ 200,00).
27|11|F|29337|6|12

MINISTERIO DE ECONOMIA
CORPORACION DE EMPRESAS NACIONALES
YACIMIENTOS PETROLIFEROS FISCALES
LICITACION PUBLICA AM. Nº 1.290

Transporte y manipuleo de productos varios embolsados y envasados en tambores, desde fábricas, proveedores, molinos, zona industrial a todo lugar que Y.P.F. indique.
APERTURA: Día 17 de Diciembre de 1975, a las 11 horas, en calle Salta 672 Godoy Cruz - Mza.
VALOR DEL PLIEGO: $ 100,00.
25|11|F|14085|5|12|D

Gobierno de la Intervención Federal en Mendoza
Ministerio de Bienestar Social
INSTITUTO PROVINCIAL DE LA VIVIENDA

Llámase a **LICITACION PUBLICA** para el día y hora que a continuación se detalla por MANO DE OBRA, EN TRABAJOS DE YESERIA a realizarse en el Barrio Infanta Mercedes de San Martín - Dpto. Las Heras.

EXPEDIENTE: 1860 - D - 75.
DIA: 26 de Diciembre de 1975.
HORA: 11.
VALOR DE LA DOCUMENTACION: $ 200.-
PRESUPUESTO OFICIAL: $ 50.259,96.

La Documentación Técnica, se encuentra a disposición de los interesados en la sede del Instituto Provincial de la Vivienda, sita en la calle Emilio Civit 642 en horario de 8 a 13 hs.
4|12|R|32408|9|12|A

MINISTERIO DE ECONOMIA
CORPORACION DE EMPRESAS NACIONALES
Gas del Estado
Licitación Pública Nº 17/75

Llámase a licitación por los trabajos "CONSTRUCCION BASES DE HORMIGON ARMADO PARA MOTOCOMPRESORES, PISOS Y TRINCHERAS EN PLANTA DE ALMACENAJE Y DISTRIBUCION, SITA EN CALLES LAS TIPAS y Sgo. DEL ESTERO, GODOY CRUZ, MENDOZA".

Apertura: 22 de diciembre de 1975 a las 11 horas.

Las firmas interesadas pueden retirar los pliegos y planos respectivos en División Compras, sita en calles Las Tipas y Sgo. del Estero, Godoy Cruz, Mendoza, de 7 a 13 horas, los días hábiles de lunes a viernes.

VALOR DEL PLIEGO Y PLANOS: $ 50,00.
2|12|F|31985|9|12

MINISTERIO DE ECONOMIA
Corporación de Empresas Nacionales
Gas del Estado

Llámase a **LICITACION PUBLICA** para la contratación de los servicios de transporte que a continuación se detallan:

LICITACION PUBLICA Nº 22/75: Por la contratación de un Micro-Omnibus para el transporte de personal entre el Gran Mendoza y Planta Luján de Cuyo.

Apertura: 30 de Diciembre de 1975 a las 12 hs.

LICITACION PUBLICA Nº 23/75: Por la contratación de un Micro-Omnibus para el transporte de personal entre el Gran Mendoza y Planta Compresora Barrancas.

Apertura: 30 de Diciembre de 1975 a las 12.30 hs.

VALOR DE LOS PLIEGOS: 50.- c/u.

Los interesados podrán adquirir los pliegos en Oficina de Compras, sita en calle Las Tipas y Sgo del Estero - Godoy Cruz - Mendoza; de Lunes a Viernes, en horario de 7 a 13 horas.
4|12|F|32446|11|12

MINISTERIO DE ECONOMIA
Corporación de Empresas Nacionales
Gas del Estado
LICITACION PUBLICA Nº 18/75

Llámase a LICITACION para la contratación de dos vehículos tipo Pick-Up o Furgoneta.

APERTURA: 19 de Diciembre de 1975, a las 10 horas.

LICITACION PUBLICA Nº 21/75

Llámase a LICITACION por la contratación de una Pick-Up para el movimiento del personal de inspección de Plantas Fraccionadoras de Gas Licuado en Garrafas.

APERTURA: 19 de Diciembre de 1975, a las 11 horas. Adquisición de los Pliegos en Oficina de Compras, sita en calle Las Tipas y Santiago del Estero, Godoy Cruz, Mendoza, de 7 a 13 horas, los días hábiles de lunes a viernes.

VALOR DEL PLIEGO: $ 20,00.
3|12|F|32223|4|12

MINISTERIO DE ECONOMIA
Corporación de Empresas Nacionales
Gas del Estado
LICITACION PUBLICA Nº 19/75

Llámase a LICITACION por la contratación del servicio y provisión del refrigerio al personal de esta Administración.

APERTURA: 30 de Diciembre de 1975, a las 10 horas.

LICITACION PUBLICA Nº 20/75

Llámase a LICITACION por la Provisión de Alimentos que componen el refrigerio para el personal de esta Empresa.

APERTURA: 30 de Diciembre de 1975, a las 11 horas.

Adquisición de los Pliegos en Oficina de Compras, sita en calle Las Tipas y Santiago del Estero - Godoy Cruz, Mendoza, de 7 a 13 horas, los días hábiles de lunes a viernes.

VALOR DE CADA PLIEGO: $ 50,00.
3|12|F|32215|10|12

BANCO DE MENDOZA
Licitación Nº 110/75-302 Construcción y Colocación de Tabiques Acústicos para el 2º Piso del Edificio San Martín y Gutiérrez

Apertura: 26 de diciembre de 1975, a las 11 horas.
Pliegos e informes: Dpto. de Compras y Licitaciones, Gutiérrez 51, subsuelo, Mendoza.
Valor de la carpeta: $ 150,00 (Son pesos ciento cincuenta).
2|12|F|32015|4|12

Cooperativa Eléctrica de Godoy Cruz, Edificación, Servicios Públicos y Consumo Ltda.

LICITACION PUBLICA: A realizarse **el día 9 de Diciembre de 1975,** para la provisión de los siguientes materiales:

1º — 11 HORAS: "AISLADORES"
a) 1.000 aisladores roldana MN-17.

2º — 11.30 HORAS: "CABLES"
a) 5.000 metros cable Al. b/plástico P.V.C. intemp. 10 mm2.
b) 5.000 metros cable Al. b/plástico P.V.C. intemp. 35 mm2.
c) 5.000 metros cable Al. b/plástico P.V.C. intemp. 50 mm2.

3º — 12 HORAS: "HERRAJES Y MORSETERIA"
a) 300 racks unifilares MN-482.
b) 50 racks tetrafilares MN-479.
c) 50 guardacabos MN-215.
d) 50 guardacabos MN 216.
e) 150 morsetos Al 2 bulones 35/50 mm2.
f) 200 morsetos Al. 1 bulón 10/16 mm2. bimetálicos.
g) 100 morsetos Al. 1 bulón 16/25 mm2. bimetálicos.
h) 100 morsetos Al. 1 bulón 25/35 mm2. bimetálicos.

Retirar pliegos en:
ALVAREZ THOMAS Nº 435 - GODOY CRUZ - MENDOZA
4|12|F|32460|4|12

Gobierno de la Intervención Federal en Mendoza
MINISTERIO DE OBRAS Y SERVICIOS PUBLICOS
DIRECCION PROVINCIAL DE VIALIDAD
LICITACION PUBLICA

Llámase a Licitación Pública para el día y hora indicados, con motivo de:

EXPTE. 3561-T-75 - "TALLERES s/LLAMADO A LICITACION p/ADQUISICION DE CUATRO MOTONIVELADORAS".

Presupuesto Oficial: DOCE MILLONES DE PESOS ($ 12.000.000,00).

Precio Carpeta: UN MIL SETECIENTOS TREINTA PESOS ($ 1.730.00).

Apertura Propuestas: Día 16 de Diciembre de 1975, a las 10 horas en Oficina de Compras D. P. V.

EXPTE. 3271-T-75 - "TALLERES s/ADQUISICION MOTONIVELADORAS - CARGADORES FRONTALES Y RODILLOS VIBRATORIOS.

Presupuesto Oficial: VEINTIUN MILLONES DE PESOS ($ 21.000.000,00).

Precio Carpeta: UN MIL NOVECIENTOS NOVENTA PESOS ($ 1.990,00).

Apertura Propuestas: Día 16 de Diciembre de 1975, a las 11 horas, en Oficina de Compras D.P.V.

Los pliegos de Bases y Condiciones podrán ser consultados y/o adquiridos en Oficina de Compras de la D.P.V., sita en calle Carlos W. Lencinas s/n. Parque Gral. San Martín, Mendoza.
2|12|F|14323|4|11|D

PRESIDENCIA DE LA NACION
Comisión Nacional de Energía Atómica

Llámase a LICITACION PUBLICA Nº 12/75, Expediente: MP. Fm. 775/75 Cde. 125 para la provisión de Sacos impermeables. Apertura: 15 de Diciembre de 1975, a las 10 horas. Solicitar pliego a: DIVISION FABRICA MALARGUE - Casilla de Correo Nº 13 - Malargüe - Mza. de lunes a viernes, de 6 a 18 horas. Sin cargo.
4|12|F|32413|6|12

MINISTERIO DE ECONOMIA
Corporación de Empresas Nacionales
Gas del Estado
LICITACION PUBLICA Nº 18/75

Llámase a LICITACION para la contratación de dos vehículos tipo Pick-Up o Furgoneta.

APERTURA: 19 de Diciembre de 1975, a las 10 horas.

LICITACION PUBLICA Nº 21/75

Llámase a LICITACION por la contratación de una Pick-Up para el movimiento del personal de inspección de Plantas Fraccionadoras de Gas Licuado en Garrafas.

APERTURA: 19 de Diciembre de 1975, a las 11 horas. Adquisición de los Pliegos en Oficina de Compras, sita en calle Las Tipas y Santiago del Estero, Godoy Cruz, Mendoza, de 7 a 13 horas, los días hábiles de lunes a viernes.

VALOR DEL PLIEGO: $ 20,00.
3|12|F|32223|4|12

por WALTER CIOCCA

LINDOR COVAS

Finales del Nacional

Ganaron River, San Lorenzo, Estudiantes y los jujeños

BUENOS AIRES, 3. — Comenzó anoche la disputa de la ronda final del torneo Nacional de fútbol. River, el campeón Metropolitano, obtuvo un arduo triunfo ante Talleres de Córdoba, por la mínima diferencia. En Tucumán, San Lorenzo de Almagro, dio la nota al vencer al local Atlético, por cuatro a cero, siendo su goleador Scotta la arma más contundente de su ataque y la figura de la cancha. En Jujuy, el elenco de Gimnasia venció en forma holgada a un Témperley que no encontró nunca el ritmo del partido y finalmente en partido áspero y lleno de infracciones Estudiantes derrotó a Rosario Central, por uno a cero.

Triunfo de Estudiantes

LA PLATA, 3 (Télam). — Con un golazo de Juan Ramón Verón, Estudiantes alcanzó esta noche un difícil pero merecido triunfo por la mínima diferencia frente a Rosario Central.

La diferencia final es magra, pues Estudiantes fue a lo largo del cotejo netamente superior.

Desde el comienzo pudo observarse que el partido alcanzaría características duras y jugado por momentos con mala intención.

Futbolísticamente el cotejo dejó mucho que desear. Dentro del pobre nivel técnico observado, Estudiantes predominó en el medio campo, merced al despliegue de Agresta y la vitalidad de C. López, pero adelante prácticamente no inquietó a Ferrero.

La primera emoción del encuentro se produjo, recién a los 32' cuando un disparo desde treinta y cinco metros de Mancinelli, se estrelló en el palo derecho de Pezzano.

Luego, Estudiantes atacó masivamente pero chocó contra una muralla de hombres. Los cambios producidos por el técnico León le dieron aún una imagen más defensiva a los rosarinos.

Tanto asedio del equipo platense pudo concretarse en el marcador, a los 37'. En una jugada desafortunada, Burgos quiso entregar a su arquero Ferrero, pero le salió un centro que conectó de cabeza Frazoldatti. Rechazó el golero y el balón fue hacia Verón, pero su disparo fue a las manos de Ferrero.

De ahí hasta el final de la etapa, Estudiantes bregó por romper la paridad, pero no tuvo ni puntería ni ideas para vulnerar a la cerrada defensa rosarina.

En el segundo tiempo no varió la característica del encuentro. Estudiantes, atacando con desorden y Rosario Central, defendiéndose con nueve hombres.

En varias oportunidades estuvo a punto de lograrse el merecido gol estudiantil. Pero la firmeza de la cerrada línea extrema de Central, impidió que este se concretara.

Pero ese constante machacar del cuadro platense tuvo sus frutos, a los 38 minutos. Un centro de Paganini sobre el área rosarina, fue cabeceado por Frasoldati hacia atrás. Verón que entraba a la carrera con zurdazo, estableció el gol del triunfo.

Rosario Central quiso salir en procura de la igualdad, pero le quedaba muy poco tiempo para cambiar su libreto. Victoria justa de Estudiantes que fue mucho más que su rival.

Con gol de Pasarella

BUENOS AIRES, 3 (Télam) En base a potencia y temperamento, River Plate venció merecidamente a Talleres, de Córdoba, por uno a cero.

River comenzó "mandando" en medio campo a través del inteligente accionar de J. J. López y del despliegue de Merlo, fue así que dominó ostensiblemente en los 15 minutos iniciales, merced también al incisivo desmarque de Luque, quien superaba con facilidad a su cancerbero: Fernando Ludueña.

A pesar de esto fue Talleres, muy bien estructurado defensivamente, que mediante contraataques creó mayores situaciones de riesgo, como a los 2 minutos cuando Bocanelli se le fue a Passarella, pero remató exigido por la gran tapada de Fillol y el disparo salió por sobre el travesaño.

A los 14 minutos el habilidoso Alderete superó sucesivamente a Comelles y Merlo, se fue en diagonal y al ingresar al área sacó un poderoso remate que Fillol desvió al córner. En ese lapso, la llegada más clara de River la produjo Passarella —a los 5 minutos— con un sorpresivo tiro cruzado que rozó el palo izquierdo de la valla defendida por Salas.

Paulatinamente Talleres fue equilibrando el juego en medio campo, a través del inteligente Luis Ludueña, pero el juego continuó desarrollándose sin peligro para los arcos.

Recién sobre el final se produjeron jugadas de riesgo para los arcos. A los 41 minutos, en la jugada más clara de la etapa, L. Ludueña habilitó en profundidad a Fachetti; el centro delantero se acomodó y midió el disparo, que salió rozando el palo derecho, cuando Fillol había quedado sin posibilidad de reaccionar. Dos minutos después J. J. López —el hombre que marcó el ritmo de River— entró al área sorpresivamente entre varios adversarios y shoteo con fuerza, pero el envío salió por sobre el travesaño.

Al iniciarse el período complementario ambos equipos introdujeron una variante, en River entró Reinaldi por Bareiro y en Talleres Willigton por F. Ludueña. Esta última sustitución sería fundamental en el desarrollo del parcial, porque Luque quedó sin su implacable marcador y así pudo movilizarse con mayor tranquilidad.

Fue así como el campeón metropolitano se lanzó masivamente en busca de la victoria, pero el buen accionar de la defensa cordobesa y el excelente desempeño de Luis Ludueña le permitió a Talleres emparejar el juego, en base a toques cortos y precisos.

River, en base a temperamento más que a técnica, logró ir desequilibrando paulatinamente, hasta que a los 25 minutos llegó el gol. La jugada comenzó con un pase de Sabella a Passarella. El marcador de punta se proyectó por su sector y desde unos 30 metros sacó su potente remate que pegó en Oviedo. Passarella recogió el rebote y volvió a tirar, sacando un envío algo "mordido" que picó antes de llegar al arco y se introdujo junto al palo derecho.

En los minutos finales Talleres se fue al ataque buscando la paridad, pero careció de la profundidad necesaria para igualar.

Ganó Gimnasia

JUJUY, 3 (NA). — En la cancha de Altos Hornos Zapla, Gimnasia y Esgrima de Jujuy se alzó con una merecida victoria por 3 tantos contra 1 frente a Témperley.

Los dos tiempos fueron un calco. Los primeros veinte minutos de cada etapa favorecieron al equipo local, que con un juego atildado explotó las fisuras de la última línea de Témperley y logró sus tres conquistas antes que los celestes del sur pudieran reaccionar.

El perdedor atacó frontalmente y con escasa profundidad y sus desesperados intentos se repitieron sin éxito, ya que el conjunto lo sorprendió cambiando su táctica primero el ataque y luego al repliegue defensivo lo que aumentó aún más la confusión de Témperley.

Los adictos locales se retiraron satisfechos ya que el espectáculo fue agradable en líneas generales. El puntero Juan Carlos López de Gimnasia fue la figura de la noche al conquistar dos goles casi consecutivos, que sellaron la suerte del rival.

Atlético Tucumán San Lorenzo

TUCUMAN, 3 (Télam). — Merecidamente, con una táctica especulativa y apelando inteligentemente al contragolpe, San Lorenzo se impuso a Atlético por cuatro a cero.

Los primeros cuarenta y cinco minutos resultaron de monotonía superlativa, con exceso de brusquedades, ausencia total de emociones y, consecuentemente, con escasas ideas.

Los dos goles visitantes en la etapa inicial resultaron, más que fruto de la gestión acertada de quienes consiguieron su concreción, de dos fallas garrafales de la defensa local. Y para mal de males del conjunto tucumano, en base a un inclaudicable entusiasmo acorraló a su rival en su área, sin lograr el tanto que, por su gestión ofensiva merecía. Las llegadas de Atlético resultaron turbulentas, desordenadas "a la desesperada", ante una defensa que aglutinó hasta 10 hombres.

El contragolpe sanlorencista tuvo culminación feliz a los 16 minutos. Scotta escapó por la derecha y cuando pisaba el área, con un furibundo disparo hizo estéril la resistencia de Serrano. Dos minutos después un envío aéreo que dejó pasar Solórzano descolocó al arquero de Atlético y la pelota se estrelló en el travesaño. Del rebote tomó Ortiz, quien estableció el dos a cero.

Luego, el conjunto local buscó por todos los medios llegar a La Volpe y cuando faltaban 9 minutos para que concluyera la etapa, el golero visitante perdió una pelota enviada desde la derecha, eventualidad que fue aprovechada por Villa, quien tiró suavemente a un rincón.

La pelota entraba, pero Uzin, en oportuna intervención rechazó, cuando la parcialidad tucumana festejaba la conquista.

En la parte complementaria no varió la fisonomía del cotejo, pero entonces Serrano jugó un rol importante para que San Lorenzo pudiera concretar su amplia victoria.

Resultados generales

River Plate	1
Talleres (Cba.)	0
* * *	
Estudiantes	1
Rosario	0
* * *	
Atlético (T)	0
San Lorenzo	4
* * *	
Gimnasia (J)	3
Témperley	1

Avalancha

LA PLATA, 3 (NA). — Dos personas habrían resultado muertas en la avalancha que se produjo al término del partido entre Estudiantes de la Plata y Rosario Central en la cancha de Gimnasia y Esgrima en esta ciudad.

La misma versión indica que otros diez espectadores fueron conducidos en estado desesperante a distintos nosocomios de La Plata, Beriso y Ensenada y que otras 40 personas habrían resultado con heridas múltiples.

Goleadores

Scotta (SL)	3
J. C. López (GyE-J)	2
Roselli (GyE-J)	1
Ortiz (SL)	1
Passarella (RP)	1
Sotelo (T)	1
Verón (E)	1

Nastase venció a Panatta

ESTOCOLMO, 3 (UPI). — El jugador rumano Ilie Nastase, continuó hoy su buena racha en el torneo de maestros de tenis superando al italiano Adriano Panatta, por 7-6, 3-6 y 6-0.

Nastase mantiene así vivas sus esperanzas de clasificarse entre los ultimos cuatro competidores.

El tenista norteamericano Harold Solomón venció al mexicano Raúl Ramírez, por 5-7, 6-3 y 6-3, en el torneo de maestros con premios por 130.000 dólares.

El partido, que duró dos horas, nada significaba para la competencia porque los dos jugadores ya habían sido eliminados,

Ganó Solomon

ESTOCOLMO, 3. (Télam - Especial). — Harold Solomón se despidió del torneo internacional "Master" de tenis con una victoria sobre Raúl Ramírez, por 5-7, 6-3 y 6-3, en el primer match de la jornada de hoy.

El tenista norteamericano obtuvo con este su único triunfo, ya que perdió con Vilas el encuentro inaugural y luego con el sueco Borg.

El mexicano Ramírez, quien también concluyo su actuación, cayó derrotado en sus tres cotejos por el grupo azul.

Para la ronda semifinal ya están clasificados, por este grupo, Vilas y Borg, quienes se enfrentarán mañana. El vencedor se habrá adjudicado, también el grupo.

Rodríguez y Ríos el 19 en Paraná

PARANA, 3 (Télam) - Los boxeadores Rodolfo Rodríguez y Juan Carlos Ríos se enfrentarán aquí el 19 del actual, según anunció a la prensa el promotor local Daniel Glaria.

Rodríguez es el flamante campeón argentino de los moscas, título ganado en la balanza el sábado, cuando el anterior titular Juan José Brizuela no pudo dar el peso de la categoría. No obstante, Rodríguez se impuso después en el cuadrilátero por puntos.

Ríos está ubicado tercero en la clasificación nacional de los moscas.

El escenario del combate todavía no ha sido designado.

A jugadores libres convocó Independiente

Los encargados de conducir las divisiones inferiores de Independiente Rivadavia, informaron que han convocado para mañana, a las 16, en la cancha del Parque, a todos los jugadores libres de 11 y 12 años de edad. La convocatoria es a efectos de someterlos a prueba para dejar constituidos los planteles de octava división.

Se correrá el Gran Premio de Fórmula 1

BUENOS AIRES, 3. (Télam). — La realización del Gran Premio de Automovilismo de Fórmula 1 "República Argentina" es un hecho, según se desprende del comunicado emitido esta tarde por la oficina de prensa de la Secretaría de Deportes de la Nación.

El comunicado expresa textualmente:

"En una reunión celebrada hoy en el despacho de la Secretaría de Deportes y Turismo de la Nación, teniente coronel (RE) Adolfo César Phillippeaux, de la que participaron representantes de empresas nacionales vinculadas con el automovilismo y Juan Manuel Bordeu, por el ACA, se convinieron, en principio, las pautas para realizar el Gran Premio Internacional de Automovilismo de Fórmula 1 "República Argentina".

La competencia está programa en el autódromo municipal "17 de Octubre" para el próximo 11 de enero, con puntaje para el Campeonato Mundial de Conductores.

Con tal motivo, mañana, a las 10 horas, en conferencia de prensa que se efectuará en el mismo lugar, se darán oficialmente detalles del acuerdo".

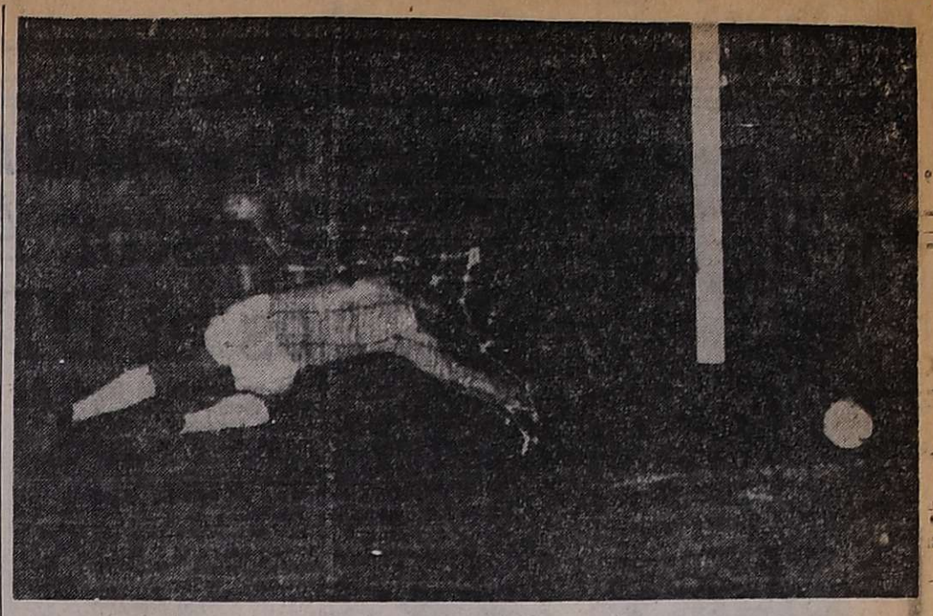

La nota gráfica nos da el instante en que son vanos los esfuerzos del arquero Guibaudo de Témperley, ante el disparo de Roselli de Gimnasia de Jujuy, concretando la apertura del marcador, del partido que venció Gimnasia de Jujuy a Témperley por 3 a 1.

Automovilismo

Una nueva maniobra gatopardista de CADAD

BUENOS AIRES, 3 (Especial para N.A. por Ricardo Fernández Gaia). — Quizás un irracional optimismo había movido a gran parte del ambiente automovilístico nacional a guardar algunas esperanzas sobre el resultado de la asamblea extraordinaria de la Confederación Argentina del Automovilismo Deportivo (CADAD) que se celebró la semana pasada. Cinco meses de caos total apoyaban la presunción de que todos entenderían la necesidad de una solución urgente. Y sin embargo todo se limitó a un "cuarto intermedio" hasta mediados de febrero próximo, cuando, seguramente, volverá a repetirse el ciclo.

Según todos los diagnósticos sensatos, la actividad del automovilismo deportivo argentino había llegado virtualmente a un punto tan bajo que no podía ir más allá y por lo tanto cada uno de los dirigentes involucrados debían dejar de lado algunos de sus intereses y pensar solo en "Salvar el negocio", amenazado seriamente por las magras perspectivas para 1976.

Se esperaban también medidas de fondo en cuanto al ineficiente cuerpo directriz actual de la confederación, donde ya nada funciona y la prevalencia del vocal por la Federación (1 (Capital Federal, Gran Buenos Aires y La Plata), Juan Carlos Bacchini se ha convertido en una virtual dictadura a expensas de la ineptitud del presidente, Jesús Vicent, a todas luces incapacitado para ocupar ese cargo.

Del cuerpo colegiado en cinco miembros que constituía el comité ejecutivo, tan solo quedan en funciones cuatro —se retiro la Federación de Pilotos— y de ellos solo dos (Bacchini y Domingo López Cribe) se mantienen en sus cargos originales, habiéndose reemplazado al presidente y al secretario por las renuncias de sus titulares.

Igual situación se repite en los cuerpos orgánicos internos, ya que solo actua la comisión técnica, cuyos miembros originales fueron reemplazados tras un escandalete de proporciones, por el cual los renunciantes acusaron de corrupción al comité ejecutivo. Las demás comisiones y subcomisiones (seguridad, reglamentos, penalidades etc.) o bien directamente no existen o están a cargo de uno o dos empleados rentados.

Sumado todo esto a la crítica situación que atraviesan casi todas las categorías, agravada por el nefasto panorama para 1976, y las amenazas de intervención que se menearon hasta la destitución del ex secretario de Deportes y Turismo, Pedro Eladio Vázquez, apuntalaban las presunciones de una rápida y efectiva solución.

Por si fuera poco tanta calamidad, justo antes de la asamblea, la federación de pilotos anuncio que era su intención desafiliarse de CADAD y promover "per se" los campeonatos argentinos de las distintas especialidades si es que de inmediato no se resolvían los problemas institucionales y no se le daba una mayor participación a los pilotos.

Esto dio pie al delegado del Automóvil Club Argentino, Juan Manuel Bordeu a proponer una salida elegante e institucional —curiosa en quien hasta hacia muy poco tiempo había llevado adelante la bandera de la intervención e, inclusive, estaba nominado para erigirse en interventor— pidiendo un "cuarto intermedio— hasta el 19 de febrero para tener tiempo de estudiar los distintos problemas "en consultas con todos los sectores, sin excepción".

Más allá de lo engorroso del sistema elegido, y en vista de los antecedentes del mismo tipo que tuvieron a Bordeu como protagonista, todo parecería asegurar que, una vez más se tratara de una espera inútil.

Sin embargo la moción de Bordeu fue aceptada por los delegados presentes quienes, como acostumbran, se comprometieron a asistir puntualmente, todos los martes de cada semana, a las "reuniones de trabajo" que se efectuaran en la casona del barrio de Almagro, a las que, condescendientes, se unirán los dirigentes de la federación de pilotos. Allí, en un ambiente seguramente caldeado, trataran de encontrar soluciones para un laberinto que solo mentes sensatas —de esas que no abundan, precisamente— pueden desenredar.

En la facha la asamblea extraordinaria de CADAD puede aparecer como otorgando un resultado positivo. En la realidad —al menos hasta que los protagonistas no prueben lo contrario— se asistió a una nueva maniobra gatopardista en CADAD, donde desde hace años se proporcionan cambios justamente para no cambiar nada.

Boca Júniors se presentará el sábado en La Rioja

LA RIOJA, 3 (Télam). — Boca Juniors se presentará el sábado venidero en esta ciudad, enfrentando posiblemente, al representante local al torneo Regional de 1976, Américo Tesorieri.

El equipo capitalino anunció, según informaron las autoridades de la Federación Riojana, que viajará con todos sus titulares, con excepción del zaguero Nicolau, que continúa lesionado.

Síntesis de la jornada

BUENOS AIRES, 3 — Estas son las alineaciones y síntesis de los partidos disputados por la primera ronda final del Campeonato Nacional de Fútbol.

Estudiantes 1
Rosario Central 0

Cancha: G. y Esgrima La Plata.
Estudiantes de la Plata: Pezzano; Pagnanini, H. Rodríguez, Tagliani y Frassoldati; Reguera, Agresta y C. López; Galletti, Benito y Verón. D.T.: S. Bilardo.
Rosario Central: Ferrero; J. J. Gonzalez, Craiyasich, Romero y Burgos; Almar, Mancinelli y Zavagno; Lamberti, Kempes y Pellegrini. D.T.: R. de León.
Los goles: en el segundo tiempo, a las 38' Verón (E).
Cambios: en el primer tiempo, van Thuyne por Pellegrini (RC) y J. García por Zavagno (RC), lesionado, en el segundo tiempo, Milano por Agresta (E).
Incidencias: a los 20' del primer período, expulsado Almar (RC).
Arbitro: Raúl Loureiro.
Recaudación: $ 83.092.150.

River Plate 1
Talleres (Cba.) 0

Cancha: Vélez Sársfield.
River Plate: Fillol; Comelles, Perfumo, Pena y Passarella; J. J. López, Merlo y Sabella; P. González, Luque y Bareiro. D.T.: A. A. Labruna.
Talleres (Córdoba): Salas; Oviedo, Galván, Binello y Ocaño; Mugione, L. Ludueña y F. Ludueña; Bocanelli, Fachetti y Alderete. - D.T.: A. Pedernera.
Gol. En el segundo tiempo: 25m. Passarella (R.P.)
Cambios: En el complemento, Willington por F. Ludueña (T.), Reinaldi por Bareiro (R.P.) y Patire por Bocanelli (Talleres).
Arbitro: Roberto Maino.
Recaudación: $ 4.928.460.

Gimnasia (J) 3
Témperley 1

Cancha: Altos Hornos-Zapla.
Gimnasia y Esgrima (Jujuy): Varela; Salinas, Ojeda, García y Arigoni; Syeyyguil, Fernández y Vera; J. C. López, Palacios y Roselli. D.T.: H. C. Conde.
Témperley: Guibaudo; Belvedere, Panizzo, Raschia y Cvitkovic; De Marta, Bello Meza y Biondi; Suárez, Merlo y Valencia. D.T.: R. Iturrieta.
Gol en el primer tiempo: 6' Roselli (GEJ).
Goles en el segundo tiempo: 12' y 18' J. O. López (GEJ) y 30, Sotelo (T).
Cambios: en el complemento, Bello Meza por Suárez (T), Sotelo por Biondi (T), Rearte por Ojeda (GEJ) y Villalba por Vera (GEJ).
Arbitro: Miguel Comesaña.
Recaudación: $ 74.370.000.

Atlético (T) 0
San Lorenzo 4

Cancha: San Martín de Tucumán.
Atlético (Tucumán): Serrano; Millicay, Guerrero, Solórzano y Moreno; Castro, Palomba y Villa; Dominé, Agüero y Ghiso. D.T.: J. E. Urriolabeitía.
San Lorenzo de Almagro: La Volpe; Ruiz, Olguín, Maletti y Uzín; Gauna, Telch y Mendoza; H. Scotta, Veglio y Ortiz. D.T.: A. Rendo.
Goles en el primer tiempo: 16m. H. Sscotta (SL) y 21m. Mendoza (SL).
Goles en el segundo tiempo: 12m. y 22m. H. Scotta (SL).
Cambios: En el complemento, Bulacio por Moreno (AT), Alederete por Ghiso (AT) y Beltrán por H. Scotta (SL) y Ricci por A. Ortiz (SL).
Arbitro: Oscar Veiro.
Recaudación: $ 216. 000.000.

CAMPEONATO NACIONAL
POSICIONES - 1ª FECHA
RUEDA FINAL

EQUIPOS	J.	G.	E.	P.	Gf.	Gc.	Ps.
San Lorenzo de Almagro ..	1	1	-	-	4	-	2
Gimnasia y Esgrima (Jujuy)	1	1	-	-	3	1	2
Estudiantes de la Plata ...	1	1	-	-	1	-	2
River Plate	1	1	-	-	1	-	2
Rosario Central	1	-	-	1	-	1	-
Talleres (Córdoba)	1	-	-	1	-	1	-
Témperley	1	-	-	1	1	3	-
Atlético (Tucumán)	1	-	-	1	-	4	-

Próxima fecha (2º). Domingo 7. — Gimnasia (Jujuy) vs. Estudiantes de la Plata, en Altos Hornos de Zapla; Témperley vs. Atlético Tucumán, en Bánfield; San Lorenzo de Almagro vs. River Plate, en Rácing; Talleres (Córdoba) vs. Rosario Central, en Belgrano de Córdoba.

RIGAR'S
CAMISAS Y PANTALONES
SAN MARTIN 1445 - MZA.
CREDITOS 3-5 y 8 CUOTAS

Optimismo de Monzón para la pelea del 13

PARIS, 3. (UPI). — El campeón de peso mediano del mundo, Carlos Monzón, declaró hoy que ya ha decidido cómo derrotar al retador Gratien Tonna en el combate del día 13 por el título, pero aclaró que sólo revelará su táctica dentro del ring".

Al preguntarle los periodistas qué opinión tenía de su rival, el púgil argentino mostró confianza absoluta en que revalidará el cetro contestando que "ninguna".

Comunicándose con los informadores por medio de un intérprete, el campeón Monzón reconocido por la Asociación Mundial de Boxeo (AMB), explicó que todo lo que sabe del aspirante tunecino francés es que "es un hombre valiente". Añadió con una amplia sonrisa: "sólo le he visto en fotografía".

Monzón no verá la película del entrenamiento de Tonna, siendo la razón que podría parecerle un contrincante tan poco peligroso, que luego podría descuidarse en el cuadrilátero.

"La última vez que ví una película de ese tipo me sentí tan seguro de mi mismo que estuve a punto de ser derrotado", observó en tono de chanza. Pero agregó que su director técnico, Amílcar Brusa, está encargado de ver el filme de los entrenamientos de Tonna a fin de determinar su estilo.

En cuanto a la táctica que se propone emplear, el campeón expresó: "la pondré en ejecución en el primer round. Nada voy a revelar hasta que me encuentre en el ring".

Tan seguro parece estar el argentino de su victoria en el Hippodrome de París que está ya tratando de concertar una próxima pelea con el colombiano Rodrigo Valdés, titular del mismo peso, edición del Consejo Mundial de Boxeo (CMB).

Después de su combate con el colombiano, Monzón afirmó que se retirará a menos que se le haga una oferta de gran interés económico. No precisó cuál habría de ser la suma, pero sus ayudantes dijeron que tendrá que ser "sustanciosa".

Jean-Claude Bouttier, ex campeón francés que fracasó en dos intentos por arrebatar el título a Monzón y que es el organizador de la pelea Monzón-Tonna, declaró que será transmitida en directo, en circuito cerrado, en Marsella, Lille, Grenoble y Bayona, esperándose que así puedan verla otras 15.000 personas.

Apuntó también Bouttier que el árbitro del combate será norteamericano y los jueces, uno francés y otro argentino.

Televisación en la Argentina

BUENOS AIRES, 3 (Télam). — "Se están haciendo gestiones para la televisación y transmisión radial de la pelea de Carlos Monzón entre el organizador de ese combate, Rodolfo Sabattini, y las empresas argentinas", declaró hoy a Télam Juan Carlos Lectoure, con respecto al combate que el santafesino sostendrá el 13, en París, con Gratien Tonna, por el título mundial de los medianos, que ostenta el argentino.

El promotor del Luna Park aclaró que él no tenía nada que ver en las negociaciones porque su tarea era representar a Monzón y no le correspondía ese tipo de tratativas.

"Lamento que no se hayan concretado hasta el momento las gestiones pero no está dentro de mis posibilidades aportar nada al respecto", dijo finalmente Lectoure.

River aspira a ser campeón mundial

CORDOBA, 3 (Télam). — "River proseguirá con su política de grandes inversiones, porque está demostrado que reditúan beneficios deportivos y también económicos y porque además, nuestra mira inmediata es conseguir el campeonato mundial de interclubes", señaló el presidente de River Plate, Rafael Aragón Cabrera.

El titular de la entidad de Núñez que se encuentra en esta ciudad por razones particulares, agregó: "Realizaremos gestiones para lograr el concurso de los jugadores Luis Galván y Luis Ludueña, de Talleres de Córdoba; René Houseman, de Huracán; Reggi, de Gimnasia y Esgrima de Mendoza y Fernando Morena, cuyo pase pertenece a Peñarol y River Plate de Montevideo".

Al referirse a las finales del certamen Nacional, Aragón Cabrera puntualizó: "La ausencia de algunos equipos "grandes" en este octogonal, de ninguna manera hará disminuir las recaudaciones, por cuanto las entidades del interior están demostrando que son muy importantes, tanto en el orden futbolístico como en el económico.

Enrique Juan Reggi que está en los planes de las grandes inversiones de River Plate, de acuerdo a lo anunciado por el titular "Millonario", Rafael Aragón Cabrera.

Ministerio de Cultura y Educación
COLEGIOS NACIONALES
-CITACION-

El Ministerio de Cultura y Educación de la Provincia de Mendoza invita al acto que se realizará el día viernes 5 del corriente, a las 18,00 en la Biblioteca Pública "Gral. San Martín", de esta Capital en el que se hará entrega de las designaciones realizadas por el Ministerio de Cultura y Educación de la Nación según la siguiente nómina y al cual deberán concurrir los señores Directores de los establecimientos mencionados.

ESCUELA DE COMERCIO DE GODOY CRUZ

CARLAVAN DE CABUT, Noemí del Carmen
MODOLO, Italo César
GRILLO, Arnaldo Rodolfo
ABELLA VILLALON, Carlos Alberto
BERARDI ARANCIBIA DE ALFONSO, Marta Alicia
DIAZ, Enrique Wilfrido
JIMENEZ, Marta Lía
MURIEL, María Hilda
TALENS DE DI SILVESTRO, Teresa Etelvina
AIMIRALL DE RODRIGUEZ, Iris Silvia
ANTA DE BERNABE, Celsa Mabel
ARCE DE SERPA RAFFO, Fanny Alicia
ARDESI DE TARANTUVIEZ, Beatriz
ARENAS, Martín Ameghino
BARI DE LOPEZ, Camila Amalia
BATTAGION DE LAZZARIN, Mabel Paulina
BEATO DE BERTOLDI, Matilde
BLANCO, Juan Carlos
BONETTO DE MOLINA, María Magdalena
BRANDI, Blanca Elsa
BUSCEMA DE SANCHEZ, Yolanda Gloria
CABUT, Carlos Alfredo
CASTELLANO, Luis
CECCO, Elda Edith
CIEZA DE GODOY, Raquel
CORDERO DE ALVAREZ, Nélida
D'ANGELO DE ACOSTA, Rosa Matilde
DE BAÑOS DE ZARANTONELLO, Elisa Haydée
DEL CARRIL DE BUSTOS, María Rosa
DULAR, Nelly Estela
ELIAS DE BARROS, María
ESCARDINI COLOMBO, Ricardo Miguel
ESCUDERO, Nicasio del Carmen
FELDT DE CABALLERO, Marta Elizabeth
FERNANDEZ, Elba Carmen
FERNANDEZ NESPRAL DE ORTIZ, Josefina Dolores
ESPRESATTI, Irma Ana
GOMEZ, María del Carmen
DAPAS, Francisco
LUCERO, Eduardo Wilfredo
LEPEZ DE GARCIA, Nélida Ascención
COCCHETTO, Carlos
DI SILVESTRO, Juan Carlos
GARCIA, Graciela
GINER DE ARTOLA, María de los Angeles
GOMEZ LEYTON, Mamerto Raúl
GUIDOTTI PURVES, Mercedes Lucía
HAIEK, Felipe Julio
JOFRE DE PEREYRA, Leonor del Carmen
LENCIONI, María Edith
LLUCH DE VILLEGAS, María Olga
MAÑAS DE FIGUEROA, Alba Edith
MAROHETTI BORELLA, Emilio Alberto
MARIANETTI CARREDONI, José Enrique
MARTINEZ LOPEZ, Juan Antonio
MORAN DE AGUIAR, Marta Alba
OJEDA, Oscar Miguel
PALOMINO EMANUELE, Carlos Humberto
OLIVA DE PANASITI, Carmen Isabel
PLAZA DE PEIRO, María Aurora
POBLET ARENAS, Jorge Enrique
QUINI, Elsa Lucía
RIVAS DE POLETTO, Clementina Nélida
RODRIGUEZ, Mario Humberto
RUIZ, Francisco
RUPPI DE GOMEZ CHAVERO, Nélida Isabel
SCALA DE RENALDI, Lilia Carolina Blanca
SEGUEL, Alicia Pompeya
SEPICH DE NAVA, Diana Teresa
SUAREZ MARTIN, Pedro Miguel
TOUZA DE RONCHIETTO, María Elina Angélica
TREVISAN DE LOPEZ JONTE, Mirta Iris
UGARTE, Roberto Oscar
URSOMARSO, Juan Bautista Antonio
VALENZUELA, José
VEGA DE BRESSAN, Elsa Beatriz
VERGARA DE FERNANDEZ, Amalia del Tránsito
ZIMIC DE LABIANO, Noemí Matilde
CORRALES DE VAZQUEZ, Celia Noemí

ESCUELA NACIONAL DE COMERCIO "GENERAL LAS HERAS"

FERRER, Antonio Salvador
SUAREZ DE FONOLIA, Antonia Evangelina
VENDRELL DE CRUZADO, Monserrat
VAIRA, Rodolfo
TOVAR DE PUEBLA, María Lucrecia
RETA, Aquilino Alejandro
QUIROGA DE RUIZ, María Clara
QUIROGA SAZIA, Nilda Jorge Delfín
PLAZA FERRER, Soledad Donata
PASTERAN DE FIANNACA, Esther
PARISI DE GIL, María Rosa
PANTIN, Eduardo Alberto
PAGNOTTA, Domingo Jorge
MENNITI, Universal Plotina Anneris
LAMALFA DE LOPEZ, Liboria Angela
JATUFF DE GONZALEZ, María Antonia
HIDALGO ANDRELUCCI, Domingo Eulogio
HERRERA, Marta Beatriz
GUTIERREZ DE MANCHON, María Josefina
GUSBERTI, Arnold Bartolomé
GOMEZ, Mateo
GODINO DE MARIANETTI, Josefa María
FERNANDEZ, Manuel
CORVALAN LIMA, Héctor Vicente
BAYLIS, Helena Elicia
ARRIETA DE GIRALDEZ, Inés Mercedes
GIL, Mora Milagros
FERNANDEZ CATTAROSSI, Mónica Nélida
JARA DE SILVA, Silveria

ESCUELA NORMAL DE TUNUYAN

MOLINA DE MESTRE, María Ermelinda
BOBADILLA, José
GINER DE CANGAS, Aurelia Josefa Antonia
GREGORI, Estela Aurora
VATER, Mercedes Josefina
VICENTE, Alfredo
PEDROSA, Miriam Angela
MARINELLI, Elena Leonza
TEJERINA DE PALMAROCCHI, Glady Irma
ADROVER DE GAUA, Margarita Clides
AMIEVA DE CARAM, María Isabel
AMIEVA DE VALLADARES, Irma Lidia
DELGADO, José Enrique
DIAZ, Mabel Nélida
JURY, Alberto
JURI, Esther
JURY DE JURI Bertha
LATERZA DE BEGUE, Carmen Isabel
LEMA DE MASTROMAURO, María Luisa
LUCERO DE NAVAS, Margarita
MARTINEZ, Felipe Claudio
MUNT DE GALMARINI, Glady Luján
NAVARRO, Martín Roberto
ZARDAIN DE VIANO, Dora Lina
LUCERO, Nilda Iris

COLEGIO NACIONAL DE MENDOZA

PELLEGRINA, José
LEDDA, Juan Carlos
TABANERA DE RODRIGUEZ, Rosa Noemí

ESCUELA NORMAL DE MENDOZA

GONZALEZ DE LUCERO, Beatriz Teresita
MARIN, Carlos Ramón

ESCUELA NACIONAL DE COMERCIO DE LUJAN

FERNANDEZ, Juan Carlos

ESCUELA NACIONAL DE COMERCIO DE GENERAL GUTIERREZ

VIEYRA DE DIAZ, Doraliza Antonia
ABREGO DE DIAZ, Margarita Yolanda
FERRARIS DE CISTERNA, Amalia
BLIOSE, Mirta
PALMADA, Adriana Mónica
CAPRIOLO, Carlos Martín

4|12 F 32619|4|12

CORREO ARGENTINO Mendoza
Franqueo a Pagar
Concesión Nº 228
Tarifa Reducida
Concesión Nº 47/Dto. 8º

LOS ANDES

MENDOZA — Jueves 4 de Diciembre de 1975

Año XCIV — Núm. 31.118

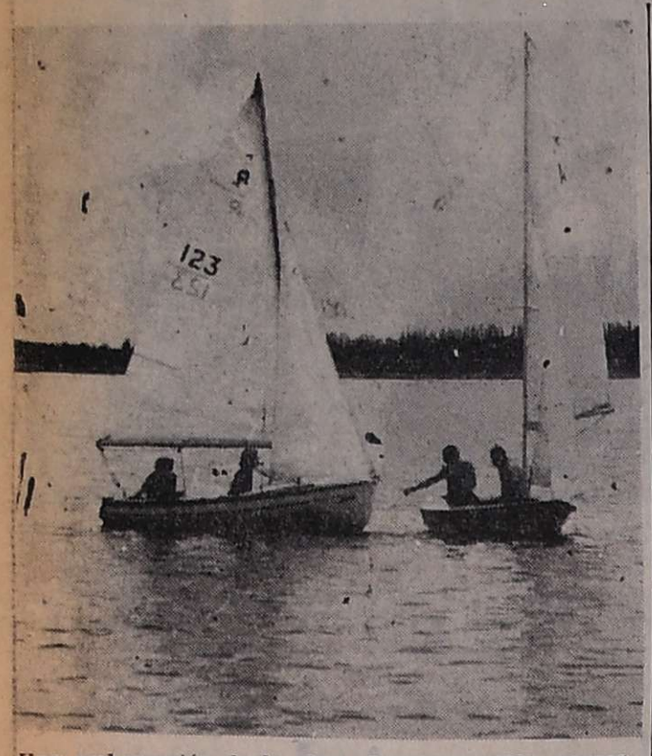

Una embarcación de la clase Pampero (123) navega con poco viento junto a un velero de la categoría Snipe. Ambos, participaron en la regata realizada en aguas de "El Carrizal" el domingo último.

"Cormorán" se impuso en aguas de El Carrizal

Se disputó el domingo último en aguas de "El Carrizal", la competencia organizada en adhesión a los actos previstos por el Departamento General de Irrgación, con motivo de la celebración del "Día del Agua".

La regata contó con la participación de 16 embarcaciones de las tres categorías, es decir, Pampero, Snipe y Penguin.

En la clase mayor, Snipe, resultó ganador el "Cormorán", tripulado por Juan Bello y señora. Segundo se ubicó el "Bruma", con Ricardo Sammartino y Alberto Cutropia; tercero fue "Arlequín", con Roberto Monetti y Luis Gatti, en el cuarto lugar se ubicó "Guantata", con Jorge Dalla Torre y Liliana Widmer.

En la categoría Pampero, ganó la embarcación "Samaruc", tripulada por Pablo Pincolini y Silvia de Pincolini. En segundo lugar se ubicó el "Guapore", con Hugo Dalla Torre y Omar González; tercero resultó "Sin Nombre", de Fernando Ruiz Guiñazú y Andrés Stern, y cuarto el "Stocklom", con Mario Olascoaga y Ricardo González Villanueva.

La competencia, que se realizó, sin ningún tipo de dificultades, fue presenciada por una apreciable cantidad de público y por autoridades del Departamento General de Irrigación, acompañados por la Reina del Agua 1975. Al término de las pruebas se realizó la entrega de premios y se sirvió un vino de honor en las instalaciones del Yacht Club Mendoza.

Farmacias de turno en la región de Cuyo

PROVINCIA DE MENDOZA

Capital. — Hasta las 24: "Aconcagua", Las Heras 150, Tel. 214886 y 214276; "Bristol", Paso de los Andes 29, Tel. 248219. Día y noche: "San Juan", San Juan 681, Tel. 291853; "Miliotto", Perú 2002, Tel. 214102; "Ayacucho", Ayacucho 299, Tel. 217302.

Policlínico Fleming: Teléfonos 241810 y 245792.
Hospital Central: Teléfonos 240063 y 245287.
Hospital Emilio Civit: Teléfonos 250000 y 216320.
Hospital Ferroviario: Teléfono 252600.
Hospital El Carmen: Teléfonos 220279 y 220803.
Servicio Sacerdotal Nocturno: De 21.30 a 6.30. T. 255654.
Comando Radioeléctrico de la Policía: Teléfono 244444.
División Bomberos: Teléfono 244888.

Godoy Cruz. — Hasta las 24: "Rivadavia", Rivadavia 1, Tel. 220674; "Española", San Martín 1163, Tel. 221230; "La Fe", Pellegrini 1363, Tel. 290694. Día y noche: "El Globo", Perito Moreno 1096, Tel. 220270; "Estrella", Rivadavia 1599, Tel. 220377; "Mesura", Cayetano Silva 1547, Tel. 225694.

Las Heras. — Hasta las 24: "Oro", Doctor Moreno 2699, Tel. 252021. Día y noche: "Mayo", San Martín 1305, teléfono 214452.

Guaymallén. — Hasta las 24: "Lilian", Dorrego 435, Tel. 290996; "Rosario", Bandera de los Andes 1470, Tel. 260068; "Bandera de los Andes", Colón 834, San José, Tel. 260192. Día y noche: "Royal", Alberdi 1266, Teléf. 251379; "Sarmiento", Libertad 713, Tel. 261802; "Santa Marta", Carril Nacional 6500, Rodeo de la Cruz; "Bermejo", Carril Bermejo s|n., Tel. 260209.

San Martín. — Hasta las 24: "Del Carmen", 9 de Julio 475, Tel. 21096. Día y noche: "Del Siglo", Alem 133, teléfono 21405.

Luján de Cuyo. — Día y noche: "Luján", Sáenz Peña y J. P. Norton, Tel. 980746.

Maipú. — Día y noche: "Ozamis", San Martín 11, teléfono 972054.

Gutiérrez. — Hasta las 24: "El Globo", Ozamis 501, Tel. 972207. Día y noche: "Estación", 6 de Setiembre y Maza, Tel. 972625.

Junín. — Día y noche: "Mitre", Mitre 567, Tel. 18.

Rivadavia. — Día y noche: "Jurado", San Isidro 1299, teléfono 42379.

La Paz. — Día y noche: "Cuesta", Sarmiento y San Martín, Tel. 1.

Tunuyán. — Día y noche: "Tunuyán", San Martín 1157, teléfono 2534.

Tupungato. — Día y noche: "Tupungato", Belgrano 384, teléfono 123.

La Consulta. — Día y noche: "La Consulta", San Martín 598, Tel. 1.

Santa Rosa. — Día y noche: "Santa Rosa", Ruta 7 s|n., teléfono 27.

Las Catitas. — "San Andrés", Ruta 7 s|n.; "Las Catitas", avenida Eulalia Calderón s|n.

La Dormida. — "La Ruta", Ruta 7 s|n.; "Del Pueblo", avenida Remo Falciani s|n., Tel. 22.

Villa Atuel. — Día y noche: "Lourdes".

San Rafael. — Día y noche: "Andina", Hipólito Yrigoyen y Avellaneda, Tel. 21234; "San Vicente", Bombal y Day, Tel. 22100.

General Alvear. — Día y noche: "Cuyo", El Libertador Norte 200, Tel. 2113.

Malargüe. — Día y noche: "Malargüe", San Martín 354, teléfono 88.

PROVINCIA DE SAN JUAN

Capital. — Hasta las 24: "Villa Krause", Mendoza 1765, Rawson; "Urquiza", Salta 199 Norte, Tel. 27226; "Del Aguila", Tucumán 170 Sur, Tel. 24853; "Del Parque", San Martín 672 Oeste, Tel. 25153. Día y noche: "Rawson", General Paz 2 Oeste, Tel. 27030; "Santa Teresita", Juan Jufré 799 Este, Tel. 29889; "San Francisco", avenida España 339; "Cuyo", San Martín 2918 Oeste, Tel. 23068; "Las Flores", avenida Rawson 599, Sur, Tel. 27405.

Caucete. — Día y noche: "Carvajal", Boulevar Sarmiento 353, Tel. 61025.

Pocito. — Día y noche: "Riveros".

25 de Mayo. — Día y noche: "Chirino", av. San Martín y R. Barrera, Tel. 12.

Jáchal. — Día y noche: "Del Pueblo".

Albardón. — Día y noche: "Luna".

PROVINCIA DE SAN LUIS

Capital. — Día y noche: "Domeniconi", San Martín 753, Tel. 3107; "Santa Rita", 9 de Julio y Chacabuco, Tel. 3648; "Mercau", Belgrano y General Paz, Tel. 3766; "Policlínico", R. O. del Uruguay 121, Tel. 2978.

Ciudad de Mercedes. — Día y noche: "Aguilar", Junín 192, Tel. 2370; "Roca", avenida Mitre 600, Tel. 1043; "Avenida", avenida Mitre 1400, Tel. 1730; "Díaz", Juan B. Justo 481, Tel. 2287.

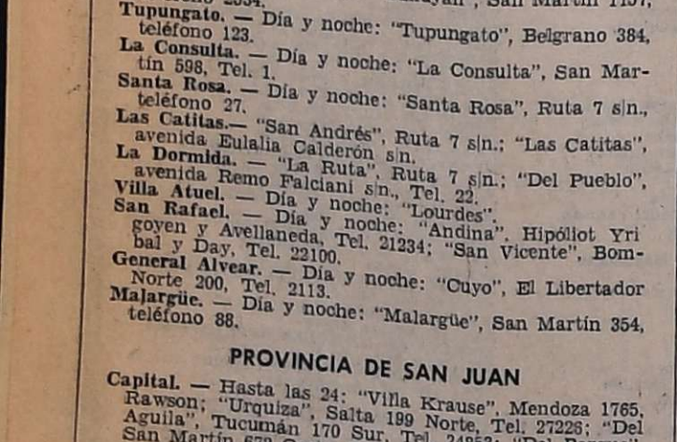

Novedades del fútbol

Pastor Acosta Barreiro es el DT de Godoy Cruz

El secretario de prensa del Club Godoy Cruz A. T., señor Oscar Geisthard, informó en forma oficial que ya hubo un acuerdo con el señor Pastor Acosta Barreiro para que conduzca el plantel superior del "Expreso". Después de mantener una entrevista las autoridades del club y el técnico, se trataron las condiciones del contrato y las partes aceptaron de común acuerdo.

Para esta tarde se ha dispuesto suscribir el contrato respectivo, por el cual el señor Acosta Barreiro asume la función de director técnico del plantel de primera división de la entidad. Tras la firma del contrato, se producirá la integración del técnico al fútbol de Godoy Cruz.

La convocatoria de los jugadores para la presentación oficial, la dispondrá el señor Acosta Barreiro oportunamente. Una de las cláusulas del contrato, especifica que acompañará al señor Acosta Barreiro en el cuerpo técnico el profesor Armando Sosa, quien estará a cargo de la preparación física del plantel.

Tanto Acosta Barreiro como Armando Sosa, vienen trabajando juntos en las últimas temporadas, siendo una dupla de reconocida capacidad para conducir planteles futbolísticos.

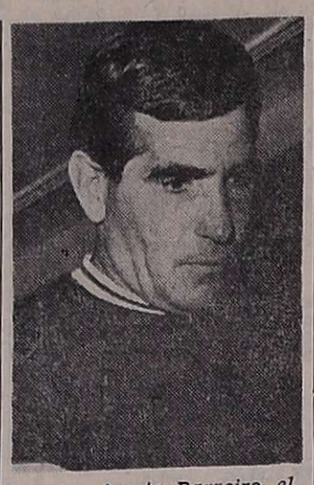

Pastor Acosta Barreiro, el capacitado técnico que ya ha sido contratado para conducir al plantel superior del "Expreso". Godoy Cruz comienza así, a trabajar a conciencia con sus nuevas autoridades.

Independiente y un técnico

El señor Jorge Manzur, en su carácter de encargado de prensa del Club Independiente Rivadavia, informó ayer que las autoridades "Azules" mantuvieron una reunión con el señor Américo Pérez, con última actuación como director técnico de la tercera división de Atlanta de Buenos Aires. Nos anunció que el señor Américo Pérez dejó las condiciones económicas para trabajar en Independiente y que la próxima semana tendrá contestación por parte de las autoridades "Azules". Se dijo que Pérez trató para dirigir las divisiones inferiores o bien primera división.

"Azules" en Rivadavia

En forma oficial, se nos anticipó en Independiente Rivadavia que hubo acuerdo con las autoridades de La Central, de Rivadavia, para que el encuentro que deben sostener por la 7ª fecha del torneo Provincial lo jueguen el próximo domingo, a las 17.30, en la cancha de Paso de los Andes.

El plantel de Independiente Rivadavia efectuó ayer una sesión de preparación física y hoy realizará fútbol.

"Albicelestes" al Sur

A su vez Atlético Argentino deberá jugar en la próxima fecha con Atlético Bowen como visitante. Este partido ya tiene programación y se jugará el sábado, desde las 17.30, en la cancha de Pacífico de General Alvear.

En Argentino continuará actuando el mismo equipo de las últimas fechas, es decir, que no habrá cambios en relación al partido que jugó con Huracán de San Rafael el sábado pasado.

Huracán - San Martín

La séptima fecha del Provincial se iniciará mañana con el partido entre Huracán de San Rafael y Atlético San Martín, en el sur, a las 21.30. Esta decisión la tomó el señor Francisco Coccioni en su carácter de presidente del Consejo de Ligas del Interior de la provincia, ya que existían dudas sobre el consentimiento de Huracán para actuar mañana. El partido lo controlará Rodolfo Rizzo de la Liga Sancarlina.

El sábado jugarán Atlético Bowen de Alvear y Argentino, a las 17.30, en General Alvear. Dirigirá Marcelo Roa de la Liga Sanrafaelina.

Asamblea "Mens-sana"

El 21 del corriente, hará realizar el club Gimnasia y Esgrima una asamblea ordinaria, en cuya oportunidad se procederá a la elección de los siguientes cargos vacantes de la comisión directiva: un vicepresidente primero (por dos años); nueve vocales titulares (dos años), tres vocales suplentes (dos años), tres vocales suplentes (un año) para completar mandato; tres revisores de cuentas titulares y tres revisores de cuentas suplentes (un año).

El domingo se completará con estos encuentros: Sarmiento de Tunuyán vs. Pedal de San Rafael, en Tunuyán, a las 17.30, bajo el control de Pedro Castellino de la Liga Mendocina; La Central vs. Independiente, en Rivadavia, a las 17.30 horas, con la conducción de José Villafañe de la Liga Tupungatina y Social Tupungato vs. La Consulta, en Tupungato, a las 17.30, con el arbitraje de Faustino González de la Liga Rivadaviense.

Agrupación "Albirroja"

La agrupación denominada "Cambio Total Albirrojo", formada en San Martín, informó que el próximo domingo realizará un acto en el cine Monumental de ese departamento, a efectos de tratar el siguiente orden del día: 1º) real situación interna del club San Martín; 2º) historia del acta; 3º) programa de gobierno de acta; y 4º) debate público.

En Andes Talleres

Las autoridades de Andes Talleres, informaron que por razones de orden técnico, la asamblea general que debía efectuarse el pasado 28 de noviembre, a las 21, ha sido diferida para el 12 del corriente. En consecuencia, se anunció que la elección de autoridades se efectuará el próximo domingo de 8 a 20.

Proseguirán los juegos municipales

Proseguirán mañana los torneos deportivos intermunicipales del Gran Mendoza, organizados por la comuna de la Capital con motivo del 107º aniversario de la instalación de la primera municipalidad en nuestra ciudad. En fútbol, jugarán a partir de las 18, Comuna de Guaymallén vs. Comuna de Godoy Cruz. En bochas, se disputará hoy a las 18, la final entre los ganadores en Agua y Energía.

Paludi: 12 años y una programación estelar

Leonardo Paludi se apresta a vivir uno de los acontecimientos más importantes de su vida. Es que el próximo 12 de diciembre cumple doce años como promotor de boxeo. Merecido premio a quien, a través de muchos años, le ha dedicado al deporte de los puños esfuerzo y dedicación, y merced a ello, los aficionados mendocinos pudieron ver en acción en nuestro medio a boxeadores de los kilates de Carlos Monzón, Horacio Accavallo, Oscar Bonavena, José María Giménez, por citar a algunos de ellos.

Leonardo Paludi, cumple 12 años como promotor de boxeo profesional y en mérito a ello el Luna Park le ofrecerá una programación estelar para Mendoza.

Por tal motivo, en recompensa a esa labor proficua, el programador oficial del Luna Park, Juan Carlos Lectoure, le ha fijado para el presente mes combates profesionales de fondo con primerísimas figuras, para las siguientes fechas: día 12, Raúl Gorosito, campeón argentino de los pesados con Pablo Castellino, y de semifondo, Raúl "Nico" Pérez con el sanjuanino Juan Carlos Vedia; día 19, los mediano livianos Yanny García y el mendocino Manuel González, y día 26, doble combate entre los plumas Enrique Agüero y José Casas, y en liviano Mario "Cirujano" Ortiz y Manuel Maldonado.

Natación por el "José Sella" para el sábado

Para el sábado próximo, a las 17.30, está prevista la realización de una nueva edición del torneo de natación "Vacaciones felices" por la copa Challenge "José Sella".

Las pruebas que se desarrollarán en una sola jornada, en el natatorio de Independiente Rivadavia, cuenta con la fiscalización de la Federación Mendocina de Natación.

Se disputarán 24 competencias, de acuerdo al siguiente programa: 50 metros libres, varones preinfantiles B; 50 metros pecho damas preinfantiles B; 100 metros varones juveniles B; 200 metros medley damas juveniles A; 100 metros pecho varones infantiles B; 50 metros mariposa, varones infantiles A; 50 metros libre, damas preinfantiles B; 100 metros espalda damas juveniles A; 100 metros libre varones infantiles B; 100 metros mariposa varones juveniles A; 100 metros varones juveniles B; 50 metros libre damas infantiles A; 100 metros pecho caballeros; 100 metros libre damas infantiles B; 50 metros pecho varones preinfantiles B; 100 metros libre varones juveniles A; 100 metros pecho damas juveniles B; 100 metros espalda varones juveniles B; 100 metros libre caballeros, 100 metros pecho damas infantiles 3; 100 metros libre varones infantiles A; 50 metros pecho damas infantiles A; 4x100 libre damas juveniles B y 4x100 estilo caballeros.

Mañana

Las finales del boxeo de los trabajadores

Mañana, a las 22, en la Asociación Mendocina de Box, finalizará el campeonato mendocino de los trabajadores "José I. Rucci".

El detalle de los combates es el siguiente: categoría mosca, Miguel Barrera (California del Este) vs. Carlos Carranzani (Gutiérrez S. C.); categoría gallo, Raúl Palacio (Gutiérrez S. C.) vs. Raúl Ponce (Argentino); categoría pluma, Francisco Pizarro (Gutiérrez S.C.) vs. Juan C. Sosa (Mocoroa); categoría medio mediano, Mario Rodríguez (Villa del Parque) vs. Antonio Fredes (Tunuyán) (todos estos combates de la categoría aptitudes); en novicios, categoría mini mosca, Juan Quiroga (Luz y Fuerza) vs. Francisco Maya (S.O.E.-V.A.); categoría pluma, Roberto Haydar (Luz y Fuerza) vs. Domingo Barrera (C.G.T.); categoría medio liviano, Dante Serradilla (A.T.E.) vs. Juan del Pir (Luz y Fuerza); categoría medio mediano, Julio Ortiz (C. G.T.) vs. Ramón Oviedo (S.O. E.V.A.); categoría mediano liviano, Alberto Amaya (S.O.E. V.A.) vs. Antonio Silverio (C. G.T.); categoría pesado, Antonio Figueroa (C.G.T.) vs. Juan C. Muñoz (A.T.E.); veteranos, categoría gallo, Santos Almonacid (Luz y Fuerza) vs. Carlos González (S. del Vidrio); categoría liviano, Francisco Galdame (A.T.E.) vs. Pablo Geves (Irrigación) y en categoría medio mediano liviano, Jorge Páez (A.T.E.) vs. José Sánchez (Vidrio).

Los precios de las entradas serán los siguientes: ring side, $ 40; platea, $ 30 y popular, $ 15.

Actuación de karatecas

En la ciudad de Kamakura, en Japón, donde se realizó el Primer Campeonato Mundial Abierto de Karate, aparecen los integrantes de la delegación argentina. Nuestro país cumplió un buen desempeño y superó a potencias donde el karate es deporte de primera línea.

Magnífico desempeño cumplió la representación argentina que concurrió al Primer Campeonato Mundial Abierto de Karate Mas Oyama's. Hubo pruebas de combate "Full Contact" (karate completo) y sobre un total de 35 países participantes la delegación argentina alcanzó el vigésimo octavo lugar. Muy significativo porque superó a potencias de gran nivel, como Indonesia, Thailandia, Singapur, Malasia y Trinidad, donde el karate es deporte de primera línea. Incluso nuestro equipo tuvo mejor puntaje que Uruguay y Brasil, por citar a dos países que concurrieron de Sudamérica.

Para darnos un amplio panorama del mundial nos visitaron los integrantes de nuestra delegación. Ellos fueron el director técnico, 1er. Dan, Jorge Raúl Arturo y los karatecas Hugo Torres y Aldo Ozen. No pudo concurrir Roberto Rodrigo, que se encuentra en San Juan. Jorge Arturo también participó en las competencias.

Explicaron que además de los ejercicios de karate completo se realizaron justas de Kung Fu (con gran auge en Asia) y boxeo thailandés. Explicaron que viajaron con la debida anticipación y que permanecieron un mes en la ciudad de Kamakura, donde completaron la preparación. Allí se realizó el torneo que en karate completo incluyó todos los estilos de ese deporte.

Destacó el técnico Jorge Arturo que "en la fase combativa hubo un ejercicio especial de rompimiento, que les obligó al máximo esfuerzo por la precisión con que debía efectuarse la prueba". También señaló que "se recogió una experiencia muy importante y que han comprobado que nuestro país no está tan lejos del nivel de otras potencias, que ocupan los primeros planos en el karate mundial".

Campeón mundial se clasificó Katsuaki Sato, del Japón. La próxima edición, dentro de 4 años, será también en Japón. Cabe destacar que Jorge Raúl Arturo es el jefe instructor de karate en la Argentina.

Guía deportiva

Básquetbol

Mañana continuará el campeonato oficial de básquetbol de primera división "A". Jugarán: Villa Hipódromo vs. Agua y Energía; Gral. San Martín vs. San José, Anzorena vs. Universitarios, Atenas vs. Regatas, Guillermo Cano vs. Andes Talleres y A. Rivadavia vs. I. Macabi. Las primeras darán comienzo a las 21.45, y las reservas a las 20.45. Los nombrados en primer término actuarán de local.

—Esta noche seguirá la ronda final del torneo de básquetbol de veteranos "Pedro Jalif". Jugarán, a las 21, Regatas vs. San José, y a las 22.15, Gral San Martín vs. YPF.

—En el club Regatas se jugará esta noche otra fecha del torneo "Aniversario" de básquetbol femenino de primera "B". Lo harán, a las 20.45, Atenas vs. Universitarios, y a las 22, Olimpia vs. Dorrego.

Bochas

El club Vélez Sársfield, ofrecerá el próximo martes, a las 22, un agasajo a los campeones de bochas de tercera división.

Fútbol

El Centro Empleados de Comercio dio a conocer los resultados de la quinta fecha del 16º campeonato mercantil de fútbol. Fueron los siguientes: Maxi 4, Angulo Hnos 3; Chanel GP, Las Viñas PP.; Nadal-Devesa 6, Garay y Zúñiga 0; Nieto-C. de los Tornillos 1, La Reina 0; Gigante 1, Andes Goma 3; Ripón 3, Metro 4; Arteta 1, Castro 6; Luján Williams 1, Busso-Puy 2; Rovi 3, Cimalco 1; P. San Juan 1, Asa 0; E. Comercio Maipú 1, París "77" 2; Sáenz 2, Bertetto y Virdó 1; Modart 0, Lutz Ferrando 3; Calzado Vallejo 0, Mercado Central 1 y Los Ases 3, Comercio Luján 2.

Hándbol

La Asociación Mendocina de Hándbol realizará el 16 de diciembre asamblea general ordinaria en el local del Centro Cultural Nº 1, sito en calle Paso de los Andes y Sobremonte de Ciudad. Dará comienzo a las 19.30.

—El sábado seguirá el torneo oficial de hándbol de primera división. Por la novena fecha jugarán: 10 hs.: Municipalidad vs. U.N.C. "A", y a las 18, Centro Ex Alumnos vs. Huracán.

Natación

Informó el Círculo de Suboficiales de las FF.AA., que va se encuentra habilitada la pileta de natación. Los interesados deberán concurrir a la sede del club para tramitar el correspondiente carnet de temporada.

Tiro

En el Tiro Federal Mendoza se realizará mañana un torneo de fusil denominado "Despedida", organizado por la Escuela Técnica Aeronáutica, dependiente de la IV Brigada Aérea.

—Mañana dará comienzo en el Tiro Federal de Bahía Blanca el 5º campeonato nacional de tiro para suboficiales, organizado por el Círculo de Suboficiales de las Fuerzas Armadas.

Vóleibol

Continuará hoy el torneo oficial de Voleibol "Bodas de Plata". Jugarán en cancha OSN, 19.30, OSN vs. Andes Talleres en juveniles femenino y masculino.

Habrá motocross el domingo en Las Heras

Con la organización del "Moto Club Las Heras", afiliado a la Federación Mendocina de Motociclismo, y el auspicio del Círculo de Periodistas Deportivos de Mendoza, se disputará el domingo el "Gran Trofeo Pirelli" de motocross.

Se llevará a cabo en el circuito denominado "González Feltrup", ubicado hacia el oeste del centro de Las Heras.

El domingo habrá un servicio especial de ómnibus de la línea 13 con destino al circuito. Saldrá desde la plaza departamental, a partir de las 12.

La competencia tendrá la fiscalización de la Federación Mendocina de Motociclismo y participan las principales figuras de este deporte.

Habrá competencias de 98cc; 100 cc; 125 cc. y 175/200 cc. La inscripción se encuentra abierta desde ayer y se cerrará el sábado próximo. Los interesados en participar de las pruebas podrán anotarse en avenida Libertad 1420 de Villa Nueva y en calle D. Moreno esquina República de Siria en Las Heras.

El festival se iniciará a las 16 y previamente se efectuará la recepción de autoridades, corta de la cinta simbólica y bendición de la pista.

Movimiento "Azulgrana" hará reunión

El "Movimiento Azulgrana" informó que ha convocado a socios y simpatizantes de Andes Talleres a una reunión informativa para el viernes próximo, a las 22, en la sede del club. En la oportunidad se dará a conocer la respuesta de la comisión directiva al petitorio formulado oportunamente por el movimiento.

La fiesta del tenis

El tenis realizó su fiesta anual. Se llevó a cabo en las instalaciones del Andino Tenis Club, organizada por la Federación Mendocina. Se sirvió una cena en honor de los ganadores de los torneos que hizo disputar durante el año el ente rector de nuestro tenis. Presidentes y autoridades de los clubes afiliados, tenistas con sus familiares, simpatizantes e invitados especiales compartieron la mesa que fue presidida por el titular de la Federación, señor Manuel Mateo y demás miembros de la entidad. A los postres, y previa la entrega de las recompensas, habló el señor Mateo que destacó, en primer termino, que "el objetivo principal de la reunion era el de estrechar lazos de amistad entre todos los que practicamos este noble deporte". Más adelante, agradeció a todos los que de una u otra forma habian brindado su apoyo para hacer posible la fiesta, destacando enun párrafo aparte, a las utoridades del Andino Tenis Club, por haber cedido sus instalaciones.

Pero sin duda que el acto más signifiativo de la reunion lo constituyó la entrega del premio "Al Mérito Deportivo", que en esta oportunidad le fue conferido al señor Carlos Foscolo. El vicepresidente de la Federacion, doctor Julio Gigena, que tuvo a su cargo la entrega de la distinción, tras historiar los antecedentes del premio, se refirió a los merecimientos acumulados por el señor Foscolo para hacerse merecedor a la recompensa. Al respecto, dijo el doctor Gigena: "El Consejo Directivo de la Federación de Tenis tiene el honor de otorgar su premio anual al señor Carlos Foscolo, antiguo tenista y por muchas razones ejemplo de tenacidad y fe en sus propias fuerzas. El señor Carlos Foscolo, agregó, dio en su larga trayectoria a la juventud de su club, el Social y Deportivo General San Martín, su experiencia como jugador, y por sobre todo, el ejemplo de las que fueron sus características más notables: humildad real, sin afectaciones, fortaleza de espíritu, fe en los valores humanos del deportista, respeto a los rivales ocasionales, honestidad y un afán inclaudicable en la difusión del tenis".

No estuvieron equivocadas las autoridades de la Federación Mendocina de Tenis en la elección del destinatario del premio "Al mérito Deportivo" porque quienes conocen al señor Carlos Foscolo saben cuanto y como ha trabajado por el tenis y por el deporte.

Luego de este emotivo acto, recibieron sus premios los ganadores de los campeonatos Provincia e Interclubes, tras lo cual se procedió a la eleccion de la Reina del Tenis 1975. Resultó electa la representante del Mendoza Tenis Club, señorita Roxana Griehl, que obtuvo 15 votos, consagrándose virreina la señorita Silvia Elba Páez, del Club Mendoza de Regatas, que obtuvo 9 sufragios. La señorita Ghriehl fue coronada por la esposa del presidente de la Federación Mendocina de Tenis, señora Isabel de Mateo, y luego recibió como obsequios un reloj pulsera y una poliza de seguros por pesos 100.000 por el ano que dure su reinado. La fiesta finalizó con una animada reunión danzante.

Huracán de Bs. Aires hoy en San Juan

SAN JUAN. — Atlético Huracán, de Parque Patricios, se presentará esta tarde en esta provincia, enfrentando en match amistoso a Sportivo Desamparados en el field "Puyutano". La iniciación del cotejo está prevista para las 18.

El equipo porteño ha perdido, como se sabe, la posibilidad de intervenir en la ronda final del Torneo Nacional de Fútbol pero lo que no ha perdido, seguramente, es su tradicional línea futbolística de la cual San Juan ha gustado en los últimos años.

Huracán llegó ayer a esta provincia y salvo modificaciones de última hora ambos equipos se anuncian del siguiente modo:

Desamparados: Schatenno-fer; Cattadore, Signorelli, Ismael Lizzi e Ismael Vega; Vicente Vega, Rivarola y Quiroga; Massud, Víctor Hugo Sosa y Ullrich.

D. T.: Méndez de Socio.

Huracán: Cejas; Chabay, Paolino, Herrera y Verón; Brindisi, Russo y Ardiles; Housseman, Avallay y Sanabria.

D.T.: Vladem Lázaro Quevedo Ruiz (Delem).

Buena victoria obtuvo Headstrong en sóftbol

Se disputó la última fecha del torneo oficial de sóftbol. En uno de los partidos, Headtrong superó a Palmero por 10 a 4.

Desde su iniciación, los ganadores fueron superando paulatinamente a su rival hasta confirmar su hegemonía a partir del segundo período. Permanentemente Headtrong bateó mejor y en mayor proporción. En muchos pasajes del partido lo hizo con calidad. En defensa, su pitcher tuvo una destacada actuación. Censurable fue la actuación de algunos integrantes del conjunto de Headtrong, promotores de incidentes que culminaron con las expulsiones de Pierokan y Cozzolino. Un buen triunfo de Headtrong que no admite objeciones.

Los equipos

Headtrong (10): Cozzolino, Da Ropd, Filomía, González, Pérez, Indovino, Monge, Pierobón y Barretto.

Palmero (4): Hauler, Navarro, Battolini, Calcagno, Matsutani, J. Vélez, Vittori, A. Velez y Hausler.

Juez principal: J.E. Capuano. En base: Marchetti, Torres y Despósito.

Ahora pasaron a disputar la ronda final que se iniciará el sábado proximo, los siguientes equipos: Liceo Espejo, Independiente, Headtrong y Palmero.